No 8607 Shanghai Wednesday July 18 1928 THE EASTERN TIMES Published every morning including Sundays

時報

中華民國十七年
七月十八日 星期三
今日圖畫時報閱者注意
舊曆戊辰年六月初二日
今天三張售大洋三分
第八千六百零七號

定報價目 本埠及日本一個月一元 三個月二元九角 六個月五元七角 九個月八元四角 全年十一元 南洋歐美一個月二元 三個月五元八角 六個月十一元四角 九個月十六元八角 全年念二元 報費先惠郵票九五折算

廣告刊例 「封面及評論」二行起碼每日每行一元四角「圖畫時報」每英方寸每次一元五角地位須於三天前預定「新聞欄內」每日每行四角五分「普通地位」三十字起碼每日每字一分二厘「彩色廣告」加一色手續費十元二色四十元三色九十元四色一百六十元地位格色須預向本館廣告部接洽

本館編輯部設於浙江路二十五號（小花園南首）電話中央六一二〇四 營業部設於山東路A字六號 電話中央六一二〇一 電報掛號二五一四 ▲中華郵政特准掛號立券 按照總包特別優待寄遞之報紙

註冊商標

治瘵特效藥 歸形草

治瘵之新途徑

▲上海▼

價目每服二元

▲印有說明書函索即寄▲

滬杭甬鐵路管理局車務處莫干山星期尾聯運特別廣告

啓者本路定於七月二十日起每星期五第十二次夜快車上加掛臥車一輛以備每星期尾赴莫干山旅客在拱宸橋度夜之需此車下午六點三十分由上海北站開六點四十六分由梵王渡開六點四十分由上海南站開夜十一點四十五分到拱宸橋翌晨六點卅分汽船由拱宸橋開上午十點念分到三橋埠山橋十點念五分由三橋埠起行下午一點到莫干山欲知詳細請向本處詢問可也此佈

車務處謹啓

南京路望平街口

大華理髮所裝修工竣今日開幕

上海法界聖母院路二號

第一花園大飯店

梵王宮

今日正式開幕

拓地十畝世外桃源廣厦天淵海濱樂土
禮堂齋皇車馬直達旅舍精雅枕簟横陳
花園清曠到處優游草地新鮮隨時休憩
喜慶壽筵色色俱全屏幃聯對皆可撰書
歐美西餐羹湯泊來南北中菜烹飪專門
臥房寛宏非常適意浴室清潔有益衛生
假山玲瓏鮮花四壁魚池活潑清水一溪
地點中心交通便利僕歐和氣招待殷勤
跳舞場中妙齡舞女音樂隊奏幽雅新聲
水汀風扇冬暖夏涼電話汽車通霄達旦

總部 電話西五千二百廿七號
二樓 電話西五千二百念八號
西菜部 電話西五千二百廿九號
中菜部 電話西五千二百三十號

南京路中路

寶華

買便宜的雲紗綢緞

大廉價 大贈品

前漢口交通銀行經理唐金山先生鑒

別後數年未獲音信究不知先生現在何處特登各報探詢即希賜知通訊處地點互維友情特此奉告通訊地點本京北門橋安將軍巷八號姚竹濤啓

赫山元豐米棧盜刦傷人
體育記載
商場行市
各債一致堅漲
上海麵粉交易所
船期

猛虎商標

衆人都醉我獨醒 （千里）

練水某君、余契友也、宿有胃病、飽食則作、復患咳嗽哮喘甚劇、服藥多種、未能獲愈、聞得永安堂之虎標八卦丹可治諸症、試購服之、頗有奇效、日前親戚家有喜事往賀、留飲、興緻尤佳、縱酒移時、同席皆酩酊大醉、某因乘興過量、胃似不舒、乃取八卦丹含之、不覺酒意頓消、清爽暢適、乃知虎標八卦丹非僅治病之效、且有醒酒之功也、

虎標八卦丹主治

嵐瘴痧症 感冒風寒 頭痛眩暈 胸膈飽滯
寒熱交作 猝然昏倒 中風中痰 一切咳嗽
時行疫毒 傷寒中暑 霍亂吐瀉 心氣腹痛
跌打刀傷 手足腫痛 無名腫毒 遠年脚氣

總發行 上海虎標永安堂 北四川路八十九號

各大商藥店及煙紙店均有出售

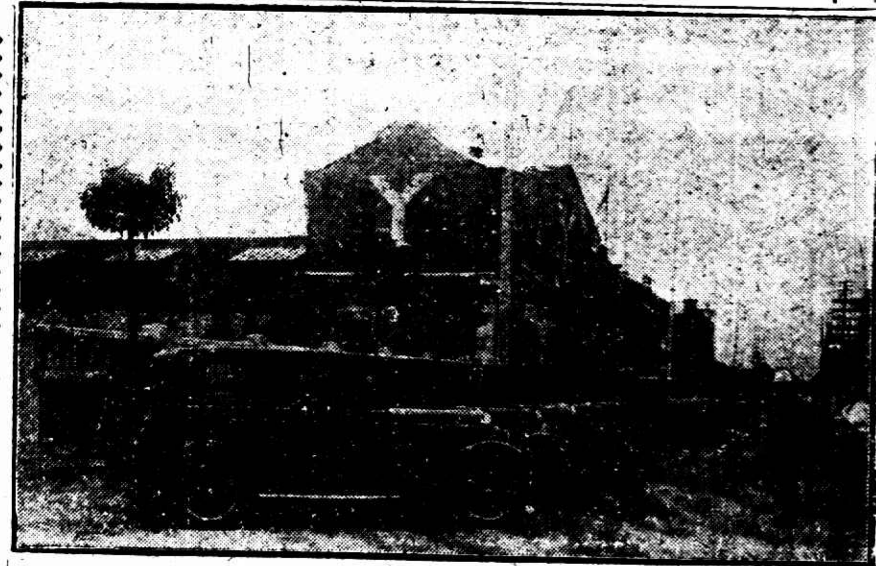

公用黃汽車有限公司通告

本公司總事務所設在法界西蒲石路三百三十八號房產自置建築完備早經各界洞鑒現為擴充營業便利顧客起見特在威海衛路飛鷹汽車公司原址另設車站並修理處承接修理電話西一千八百六十號本總事務所電話總機亦經裝竣共有總線六根原有電話西二百念號外新電話號碼西五千三百五十一至五千三百五十十六號凡欲租賃黃汽車者可隨便電知總事務所或威海衛路車站照時即行放派車輛以應各界需要如有汽車修理者請向威海衛路敝修理處接洽為荷又程鍒業由美國運到一俟工部局試驗手續完畢即當裝配第二批新車照章實行環球馳名黃汽車於滬市以股衆望屆時再行登報通告所有餘股照常由下列各經售處經售特此露佈

股票經售處
美豐銀行 南京路十五號
廣東銀行 寧波路三號
永安公司銀行部 永安公司內
中南銀行 漢口路七號

本公司總辦事處法租界蒲石路三三八號

公用黃汽車有限公司

心理學叢書

脊椎動物的化學感覺

四開本 硬布面 一百七十頁 定價一元四角 郵費五分

臧玉海譯

本書為美國哈佛大學教授G. H. Parker原著，將脊椎動物之化學感覺——嗅覺、味覺等——作綜合的比較的研究。對於此等感覺之解剖、生理及心理方面，皆有精到的討論，並闡明許多新的原則，實為討論化學感覺的最新最佳之著。治生物學、生理學及心理學者不可不讀。

商務印書館出版

民智公學招男女生

(編制)分男女初中高初小學暨幼稚園(校址)新遷同孚路西威海衛路325A(電話)西二五五四(報名)額滿截止(學額)暫定五百名(考期)八月十九星期日(章程)函索面取(校刊)三四期函索不取分文函索附郵 3470

N.F.

南方中學招男女生

本校現招高中部(理科文科)專門部(商專英專)各科初中部(各級新生)報名(即日起)…校址(西門…)

考期(九月二日)章程及投考須知(函索附郵)

董事長許崇清 校長… 同啓 3437

東南醫科大學招考男女生

(學額)一年級新生五十名各級插班生各十名(資格)… (報名)自登報日起至考試前一日止…(考期)第一次陽歷七月十五日上午八時第二次陽歷七月念五日上午八時在本校舉行(章程)…(校址)上海南市…

胡詠德大律師受任振益煙草公司常年法律顧問通告

本律師茲受振益煙草公司及戎順章錢永玉二君之委任爲該公司常年法律顧問嗣後如有侵害該公司及戎錢二君之營業信用及一切法益者本律師當依法盡保障之責特此通告

事務所圓明園路十一號 電話中三五二一 3459

滬寧鐵路管理局購機車材料廣告

本局呈奉核准招商承辦下列機車材料(一)…(二)…(三)…欲投標者可向上海北站本局…

中國賽狗場啓事(七)

本場定於七月念二日(星期日)上午十一時在…路本場舉行第二次…狗…計四十頭會員中除上次…者外…(星期五)前向敝處報名…

書記伊文思 C. F. EVANS 謹啓

愛多亞路六號電話一○七六七 3466

上海華商紗布交易所股份有限公司理事會召集第十四屆股東會公告

本公司定於十七年八月五日(即舊歷六月二十日)下午二時在愛多亞路八十號本所市場開第十四屆股東會議決事件並照第十二屆議決案所有第十三屆股東會併入召集務希各股東准時駕臨除查照六月終股東名簿分送通知書入場證議案議決票等件外特此公告 再本公司股票自七月一日起暫行停止過戶至股東會終了日止 3328

國民政府財政部津海關二五附稅國庫券條例

(一)本庫券定名爲國民政府財政部津海關二五附稅國庫券(二)本庫券由財政部呈請國民政府核准發行(三)本庫券發行總額爲九百萬元(四)本庫券以充國民政府本年度預算不足及籌付臨時要需之用…[illegible] 3302

蔡烈士公時治喪處 蔡烈士公時法帖總批發處通告

[illegible] 3427

全國反日大會籌備處重要通告

上海各界反抗日軍暴行委員會重要通告

本會定七月十八日下午二時假總商會開第三次全市代表大會屆時務希各團體推派代表一人憑信出席與議除分函外特此通告

本會定七月二十一日上午九時在上海總商會舉行預備會議是日午刻由上海各界反抗日軍暴行委員會宴請全體代表下午二時舉行開幕典禮並開第一次會議屆時務希各地代表准時出席並恭請各界惠臨指教除柬請外特此通告

釋迦如來應化事迹

此書爲前清宮內刻本書畫均精工絕倫初版久已售罄茲再用連史紙精印共三本定價大洋一元二角

上海望平街有正書局

本館誌謝大德醫院醫師啓事

本館因暑天以來時疫流行甚厲極應事前防止特請大德醫院唐程兩醫師到館注射防疫針二次全體職員及工友感激之餘特爲登報鳴謝

蔣代表抵奉說
奉方反正即將決定
在平接洽仍在進行

◎蔣介石代表劉廣(譯音)昨日抵此、張學良歡迎頗摯、中東鐵路總理呂榮寰代表奉方赴寧、今日啓程、(奉天十七日路透電)

◎數日前來奉之代表二名、與張學良楊宇霆會見、關於奉方投誠條件、頗保存奉方之面子、目下兩者間之諒解略已成立、於一兩日中即將決定其態度、條件之內容如左、㊀東三省歸國民政府節制、㊁奉行三民主義、㊂改懸青天白日旗、(奉天十六日東方電)

◎蔣擬派員赴奉、解決關外問題、王伯群對平奉通車及交還車輛、亦擬附帶商之張學良、(北平十七日國聞社電)

◎昨日南京所傳奉方代表已回奉天之說不確、諸代表今日午後返北平、聞彼等已將蔣介石提出之豫備條件報告張學良、現正待覆、覆文到後、或將回奉、以更切實之條件呈報張學良、今雙方談判仍在進行中、至少有二難題須先解決、㊀應否許目下之領袖繼續管理東三省、抑由國民政府派員代之、㊁交還奉軍退走時奪去之火車、聞張學良願還其半、蔣則要求全還、(北平十七日路透電)

◎值此妥協交涉正在進行之際、張學良・楊宇霆・張作相等奉派要人、日內將召集奉派大會議、決定態度、目下張學良楊宇霆張作相等正在秘密討論此項基本方針、(奉天十六日東方電)

◎南北妥協交涉意外的進步、萬一告成、則東北省區臨時公約及省議聯合會組織大綱草案、皆有不復公布實施、即從此湮滅之勢、(奉天十六日東方電)

◎楊宇霆將山海關防務佈置完畢、今日午後回抵此間、(奉天十七日路透電)

熱河即將易幟

◎張學良已允熱河保安司令湯玉麟改懸青天白日旗、以爲表示妥協之前提、故一兩日中、熱河將遍懸青天白日旗矣、(奉天十六日東方電)

刺楊案電甘調查
昨日國府會議

◎楊增新被刺殞命案、國府電甘肅省政府委員宋哲元調查具報、(南京十七日下午十時電)

◎國民政府今日會議、議決㊀電甘肅省政府調査新疆楊增新被刺眞相、關於整理新疆省政府案、㊁鈕永建張靜江提議棉紗加稅、決交財政部核議、㊂魯省府電告膠東有反動份子、勾結軍閥招兵、議決由軍委會內政部查辦、㊃中央黨部提議、由國府研究維持北平國史館、通過、㊄通過陸軍禮制條例、共一百二十一條、內容規定國慶鳴禮砲一百零一發、普通紀念鳴禮炮三十三發、中央黨部代表國府主席因公外出、隨從騎兵一連、步兵一營、軍委會主席各總司令、隨從亦騎兵一連、步兵一營、國府委員及軍會委員、隨從騎兵一排、步兵一連、國府主席公出、鳴砲二十一響、軍委員主席十九響、國府委員及軍會委員十七響、(南京十七日電)

◎十七日國府常會、內政部長薛篤弼提議、㊀前北京賑務處、查有繼續存在之必要、並擬呈該處改組計劃及組織條例案、決議交法制局審查擬訂、㊁前北京政府原有國史館之設、現當國是初定、用特擬定臨時辦法、即㊀不另設機關、責令現有之部院視其職權性質、可以兼理國史者、加設一處、專負編纂國史之責、㊁訂定國史條例、嚴格限制、非努方革命有功國家造福地方政績昭著者、不得濫予立傳案、決議函送中央討論、㊂北京林務局應接收整理案、決議交內政農礦兩部會商協辦、又國府據省府電稱、據益都縣長報告、膠東一帶、近有反動政客平魯泉等、在平組織膠東民衆自治聯合會、勾結會匪與殘餘軍閥、四出招兵、並聯合各縣警察民團、一致反動、其意欲令各縣政府不能存、而實在欲行聯縣自治抗省府之計、該處縣長被逐者已有三人、如何之處、請速核示等情、十七日早、國府會議提出討論、(南京十七日電)

◎中央國府接金樹仁九日電、報告楊增新被害情形、[illegible]與金受任主席原委、文云、萬急、抄送南京中央黨部・國民政府・軍事委員會、各總司令鈞鑒、各省各級黨部各總指揮各省政府均鑒、七月七日午前、新疆俄文法政學校舉行畢業、楊主席增新蒞校、交涉署長樊耀南竟率衛兵、身先發難、開槍轟擊、變起倉卒、楊主席身受多傷、被戕立即身死、其餘旅長杜發榮、團長高酒斗、副官張子文[illegible]等數人、亦均當場被擊身死、該亂黨樊耀南復率[illegible]攻進省政府、[illegible]情形危急、[illegible]總司令、力辭不獲、若稍遲延、勢必秩序大亂、全[illegible]、樹仁迫於公義、萬不得已、不得不勉任艱鉅、當即[illegible]進攻、于本日下午七鐘、將亂首樊耀南等二十一名、當場全行捕獲、業經依法處決、官兵亦被死五名、受傷十餘人、地方秩序、由樹仁督同文武盡力維持、安堵如常、惟事關重大、樹仁才識淺陋、懇乞速示機宜、以維邊局、西北幸甚、新疆省政府主席兼總司令金樹仁佳叩、

宋子文抵北平
易紈士僕僕平津
迎宋不獲見

◎宋子文十七日晨五時抵塘沽、八時後由津登車、十二時半抵北平、寓曾毓雋宅、(北平十七日下午五時電)

◎宋子文定今晚赴碧雲寺、祭孫靈後、晤蔣介石、研究統一財政權之計劃、蔣擬報告各總司令對裁兵之經費與統一財政意見、使宋氏明瞭此次在平交換意見之結果、以備着手在財政上一切準備與設施、(北平十七日下午十一時電)

◎宋子文將定期與平津銀行界會見、接洽一切、

◎宋子文某隨員表示、此來除祭孫靈外、首在議發裁兵公債三千萬或五千萬、須於短期內發行、至整理內外債計劃、擬另組委員會辦理、又財政會議通電之一切大計、必須實行、稅務司易紈士恐難續任、(北平十七日下午九時電)

◎易紈士聞宋子文將抵津、易特赴津迎接、後聞宋在塘沽下船、易又赴塘沽、但未遇、因宋已離塘沽、在津未停留、直接到平、故易迄十七日晚止、尚在中途、(北平十七日下午九時電)

◎國民政府財政部長宋子文、因與列國協商鹽稅問題、偕同日前南下之鹽務署會辦弗立克氏、邊海北上、本日抵津、定即日入平、(北平十六日東方電)

◎總商會籌備歡迎宋子文孔祥熙、(北平十七日電)

蔣在北大之演講

◎蔣介石十七日晨在北大演講、大意㊀以五卅運動予革命軍相當助力、㊁不平等條約廢除之日、革命方算成功、㊂官僚政客須完全剷除、免蹈辛亥革命覆轍、望學生爲後盾、㊃中國民衆運動、缺少訓練、致無甚好秩序、望學生注意訓練基礎、㊄三一八慘案人名、將調查紀念、㊅望學生愛惜光陰、努力求學、不干政治及學校行政、更勿作罷課舉動、(北平十七日下午五時電)

◎蔣介石十八日將對各界演講、(北平十七日國聞社電)

馮定今日赴新鄉

◎黃埔同學昨在中山公園宴蔣介石、(北平十七日電)

◎馮玉祥電丁春膏、報告定十八日赴新鄉、(北平十七日下午九時電)

閻將回晉續聞

◎閻錫山定二十五日回晉、方本仁南桂馨將隨行、(北平十七日下午十一時電)

◎聞閻錫山擬於蔣介石離平時回太原、行山西政治委員會開幕禮、然後至京參與五中全會、回平之期、約在八月中旬、(北平十七日路透電)

李石曾過港返滬
朱兆莘將就外次

◎李石曾十七日乘法郵船晏打厘般號經港、下午赴滬、(香港十七日電)

◎朱兆莘十六日在交涉署紀念週報告、將在粵遙領外次、雙方並顧、不日北上就職、(香港十七日電)

◎中央特派員許兆龍、十七日由港返寧覆命、(香港十七日電)

◎梧訊、黃紹雄十六七間由柳赴梧、略留即赴粵、(香港十七日電)

◎曾日唯在宜章獲共首吳紹輿、十四日就地槍決、(香港十七日電)

◎總部擬增設鋼甲隊、已令軍械處向德商定購鋼甲鋼幔、(香港十七日電)

◎馬超俊定月內往留坪公路視察、(香港十七日電)

平奉通車應先還車輛

◎關于平奉路恢復交通問題、目下正在交涉中、以奉軍先交還當奉軍退卻時所攜去車輛之半數爲先決問題、聞與蔣介石與奉方代表間交涉中之一般政治問題、有不久同時成立之望云、(北平十七日東方電)

義使將赴京
接洽修約

◎義使爲中義修約事、決親自赴京、與外長接洽、本週內啓程、(北平十七日下午十一時電)

期滿應廢之中日條約

◎中日修約迭次展期、本月二十日又屆滿期、芳澤仍希望展期、(北平十七日下午九時電)

◎中日改訂商約交涉之延長期間、本月二十日又將滿期、日本當局仍謀照前繼續與中國方面進行交涉、但王外交部長始終有照廢約通告於二十日滿期時即作爲中日條約廢止之決心、日本方面對此、擬始終抗爭、(北平十七日東方電)

◎日外務省知中國將有廢止條約通告、於十七日開第一次協議會、(東京十七日電通電)

蘇政府決遷鎭江

◎蘇省政府決定遷移鎭江、令各廳前往調查、呈報國府備案、改丹徒縣爲鎭江縣、(南京十七日電)

◎十七日省政府會議、建設廳呈爲改組江北運河工程局擬具組織條例、決議組織條例修正通過、又太湖流域水利工程處函復開胥江可提前興工、惟經費難籌、擬請協助工款以利進行案、決議函復請將詳細計劃及預算送府、再行討論、又蘇省禁煙局長十四日代電陳撤消各縣分局、自本月十六日起所有禁煙行政事宜、擬移歸各縣府管理、決議㊀電復該局長、縣政府未便接收、㊁函知禁煙委員會、縣府不得接收、㊂通電令各縣府不得接收、(南京十七日電)

◎十七日國府常會決議、省政府應即遷出南京、並指定鎭江、蘇州、揚州三處爲省府地點、由省府自行商決、(南京十七日電)

徐州破獲共黨機關

◎縣長劉炳晨十六日晚率隊在貧兒院破獲共黨機關、共黨陳亭洲・陳以夫・王愛英・先遁、抄獲證件、十七日晨、劉復往徐中徐女中檢查、徐埠臨時戒嚴、(徐州十七日下午九時電)

北平政分會首次會議

◎北平政分會十七日第一次會議、通過㊀政分會議事細則、㊁推蔣作賓・李宗侗・白崇禧・起草分會條例及秘書處組織法、㊂白崇禧提議七項、一・停止民衆運動、二・河北省政府移北平、三・改革風俗、剪髮放足、四・整理學校、三民主義化、五・設黨校、六・縣長考試、七・訓練市民三民主義化、議決分別呈咨中央省府等核辦、㊃戰委會請撥還傅作義津款三十萬、㊄紅萬字會請撥車、運糧振濟、決照辦、㊅保護航業請求令呈主管機關請示、又政分會定星期二五開常會、有要事臨時召集、(北平十七日下午八時電)

黃河水漲

◎據路局訊、黃河水漲甚烈、如再漲不已、鐵橋將受影響、故各軍政要人南下由鐵路或海道、尚未決定、(北平十七日下午五時電)

賀龍竄入川邊
朱毛復陷寧岡

◎賀龍經宜昌劉和鼎師截擊、已竄入川邊、(長沙十六日下午三時電)

◎湘軍克永新後、因贛軍尚遠在安福遂川、致共匪復陷寧岡、並有一股竄酃縣、(長沙十六日下午三時電)

武漢煙館定期禁絕
長沙煙館已封閉

◎鄂省禁煙局、定八月一日實行禁絕武漢煙館、(漢口十六日下午十一時電)

◎長沙市煙館十六日經縣署公安局派隊會同封閉、(長沙十六日下午三時電)

湘省文官考試

◎十六日舉行縣長第一場考試、關防嚴密、警局長公安局長等、定十九日考第一場、(長沙十六日電)

◎曾繼梧辭考委已准、推何鍵擔任、(長沙十六日電)

鄂教育行政會議

◎湖北全省教育行政會議、十六日開幕、(漢口十六日下午十一時電)

隴海車被刼

◎十五日隴海東車在八義集被匪刦去大批貨物、(徐州十七日下午二時電)

北平公債市況

◎十七日公債市、九六開盤二七九、收盤二七六二五、後場開盤二七五七五、收盤二七六二五、七長七四七五、成交二百六十萬、(北平十七日電)

蘇省現任縣長分班訓練
第一班爲江寧等十五縣

蘇省民政廳茅廳長、爲謀增進現任縣長訓政才能起見、擬特設訓練班、并草就章程、提出省府討論、當經委員會議決交付審查、已誌前報、現聞該項章程業由省府委員會、於七月十三日第八十八次會議通過、計分四班訓練、每班一月爲期、每期調省訓練之縣長、定爲十五縣以上、其第一班爲江寧・句容・六合・金壇・金山・川沙・太倉・海門・常熟・崑山・吳江・如皐・儀徵・興化・睢寧・等十五縣、因急須開辦、昨已令行各該縣長、限本月二十二日以前、一律來省報到、縣長職務、得自行遴委科長或承審員、負責代理、至訓練地點、已定本省府大講堂、並於府內設備食宿之所、凡來省縣長、均□住□內、以期收朝夕相見互相切磋之效、

江蘇農民銀行成立紀

江蘇農民銀行於十六日午後二時行開幕禮、到各機關各團體代表二三百人、由省政府主席鈕永建・農礦廳長何玉書報告組織經過、略謂農民銀行發動於去年政務委員會、以農民受資本家之壓迫、往往借高利以購種籽、此種弊病不能不設法救濟、遂決定以孫傳芳尚未收完之畝捐、作爲農民銀行資本、隨即派員調查、請過君探先從事籌備、慘淡經營、今日始告成立、各縣已經解到畝捐餘款共有五十餘萬、尚有未到者、農民銀行資本係直接放與合作社、不放與個人、合作社養成所業經開辦、不久畢業、將來分往各縣服務、乃可直接爲農民解除痛苦、尚有一附帶報告者、春間在吳江常熟兩縣放與農民購買桑葉之二萬九千餘元、已完全收回、即爲農民銀行之成績、此後希望過于二行長、努力工作、以代蘇省三千萬農民謀無窮之幸福、農礦部代表陳郁致詞云、易部長赴申未回、囑兄弟爲代表、現在建設開始、其進行之步驟、一內政、二教育、三農民經濟、三者之中、以農民經濟爲最要、今日農民銀行開幕、可以解除農民受經濟之壓迫、實行民生政策、其他來賓演說從略、

浙考取縣長將出發督促新政
在省府抽定區域

杭訊、省政府民政廳此次考取縣長、本擬於赴各縣考查行政狀況後、即派赴日本考察、藉資借鏡、旋因濟案發生、遂告中止、現民政廳長朱家驊以各縣正在實施新政、故決定派該考取縣長等分往各府屬督促、以收實效、茲悉十七日上午九時在省政府大禮堂舉行抽籤、規定督促地點、每屬二人、考取縣長除趙才標因隨蔣代主席出巡、吳宗壽爲中央大學校務羈身、及陳寶麟工作於民政廳第三科未邊出席外、其抽簽結果如下、董希錦・吳椿(杭屬)・高越天・秦祺(嘉屬)・鮑思信・孫崇潢(吳屬)・吳柏恒・周家範(寧屬)・趙滄・方立(紹屬)・胡迺傾・王致敬(溫屬)・葉文・劉健(台屬)・馮世範・楊興烈(金屬)・沈奇・馮世模(衢屬)・朱懋祺・趙寶卿(嚴屬)・樓鑑聲・張玉麟(處屬)・尹微堯・安先華・張周紋・吳濬・蔣農範・沈乃庚・王懋勤・以上七人、留省候派・設有缺席、即依次遞補

豫陝甘三省縣長考試

開封通訊、豫陝甘三省縣長考試委員會第一期舉行考試、曾經考取各員、必須送入訓政學院受三星期之訓練後、方准給予文憑、分發任用、現於七月十一日補行陝甘兩省縣長考試、此次錄取人員、須訓練三星期、再行發給文憑、照例分發、所有上次考取未經訓練各員、務須即日報到、以憑與此次考取各員一併送訓政院補受訓練、發給文憑、同時分發各縣、屆時如托故不到、補受訓練、即行取消所取資格、茲將各項試題錄後、(甲)論□□□民生兩大綱之一、必用如何方法始能達到平均之目的、試略言之、(乙)中國革命史、㈠武昌起義、肇造共和、然中華民國之名稱、並非創始於此、試述其本末、(丙)世界經濟政治狀況、㈠廿世紀爲經濟革命爆發時代、應如何改善經濟組織、以劑其平、試略言之、㈠英國雖號稱君主、然民族主義甚發達、蘇俄黨治而專制甚於君主、其故安在、(丁)民刑概要、㈠詳述內亂外患罪之意義、中國共產黨受第三國際命令佔據城市、意圖顛覆政府、其罪名維何、㈡民國肇造以來、無公佈之民法、關於民事訴訟、依何者處斷、試舉其要、(戊)行政法豫陝甘三省現行之地方官制、係兩級抑三級制、其利弊得失若何、(己)㈠人文地理試分述豫陝甘三省交通狀況及大宗出口物之集散地、(七月十四日)

補腦

腦健者・思想敏捷、勇往直前

腦衰者・知識蔽塞、遇事畏縮

凡我人羣、孰不欲作優勝、而甘願爲退縮者乎、然此亦由于腦□□□□年、有政造腦□之特殊效力、

樹皮□

凡患精神疲困、胃口無味、夜不安眠、生殖無能等症、連服數瓶腦筋充滿、而百病不生矣

▲定價 每瓶一元 每打十元

上海五洲大藥房發行 總店四馬路 分店

各埠分店及各大藥房均有出售

全昌金鑲天然真珠圈 每付十元

此珠精瑩光潔歷久不變因其天然而生故名之爲天然珠誠閨閣妝飾之妙品也以鑲耳圈戒指尤覺奇目每付十元起碼 價廉物美無出其右倘蒙 賜顧請臨 上海三茅閣橋西安多亞路一八四號 全昌首飾眼鏡號啓

生活必需品不得居奇漲價
武漢政分會議決通令

中央政治會議武漢分會、十三日開第十三次常會、出席委員張知本、胡宗鐸、嚴重、張華輔、缺席委員白崇禧、陳紹寬、李隆建、魯滌平、劉嶽峙、主席李宗仁因事赴北平、臨時公推張知本代主席、討論㈠通令兩湖全省提倡清潔運動案、(議決)令行兩湖省政府轉令各縣提倡施行、㈡擬通令地方官轉飭各該地方商會、嗣後關於人民生活必需物品、如有價格騰漲、應即報告、以資調節、不得居奇高抬、俾惠貧民案、(議決)令行兩湖省政府轉令各商會、對於人民生活必需品、毋得居奇漲價、㈢交通部召集全國交通會議請派員列席案、(議決)准備提案、屆時派員列席、㈣大學院蔡元培電、擬改派王星拱爲武昌大學籌備員、電徵意見案、(議決)復電表示贊同、

常州逃兵追獲五名

駐常第九軍第二十一師四團二營七連兵士二十五名、第五連兵士十名、於十四日晚九時許攜械潛逃、並擊斃排長張澤等情、已誌前報、當晚駐常鍾營長聞報、立即率隊出城追趕、十五日追至埠頭鎮附近、捕獲同逃之第七連少尉排長魯衡一名、及第五連兵士阮顯卿一名、旋又在某處捕獲三名、其餘聞已竄入茅山爲匪、鍾營長回城後、即於十六日將魯阮二名親自押解鎮江第四團團部訊辦、聞該逃兵等因恐被追及、故所過之處、未敢逗遛、是以地方上幸無多大損失云、

廬山九江逆產沒收

九江訊、贛省自民二革命失敗至前年止、幾盡爲北洋軍閥所蹂躪、政客官僚、因之而大事搜刮、除李純以所刮之錢、盡數撥移北方外、餘如蔡成勛鄧如琢等、在九江廬山等處所置產業、頗爲不少、蓋以九江爲交通中樞、廬山爲避暑之地、是以注重及此、現江西處分逆產委員會、已將該兩處逆產、概行沒收、茲錄如下、(甲)蔡成勛大林峰地皮一塊、二千五百六十方、價值一萬元、(乙)鄧如琢、㈠南門外花園一座、內洋房四棟、價值二萬元、㈡東城板森林場山一座、山上洋房二棟、價值二千元、㈢火蓮院地皮一塊、計一百方、價值五百元、㈣大林峰地皮一塊、一百方、價值三千元、㈤渣子窖地皮一塊、計六百五十方、價值五百元、㈥其餘所買九江田租、總數約七百餘石、價值萬元、(丙)孫富廣、曾充鄧部旅長、在九江有洋房一棟、價值二千元、(丁)陳光遠、大林峰、地皮一塊、價值千元、(戊)蔣鎮臣、曾充江西軍務幫辦、火蓮洞地皮一塊、價值千元、(己)張伯烈、牯嶺林場、約佔地四萬餘方、植樹苗二百餘萬、又牯嶺林場游息亭六處工人住宅一棟、

浙省長途電話工程計劃
第一期規定四線

浙省第一期長途電話工程計劃、線路選定、係根據五月廿四日□會議結果、其距離計算及所經過之詳細路徑、□參考浙江省陸軍地圖、酌量預定、其主要目的、在能選擇沿河沿路之最短線路、非不得已情形、不設電線於山道中及査察不易之處、其主要幹線、所依路徑、多避免與已成之長途電話相重複、並參考全省公路已成路線或預定路線而定、(第一線)杭縣・餘杭・武康・吳興・長興・共計一百五十里半、(第二線)餘杭・臨安・於潛・昌化・共一百三十三里、(第三線)杭縣・諸暨・嵊縣・新昌・天台・臨海・黃岩・溫嶺與海門・樂淸・永嘉・共一千二百五十四里半・(第四線)諸暨・義烏・金華・蘭谿・湯谿・龍游・衢州・共三百三十二里、工程費計算、計第一線(杭縣至長興)估價二萬九千四百七十一元四角五分、第二線(餘杭至昌化)估價一萬五千八百五十元一角八分、第三線(杭縣至永嘉)估價十三萬四千七百三十一元二角二分、第四線(諸暨至衢縣)估價四萬一千三百二十二元六角二分、四線共約二十二萬一千三百七十五元四角七分、

浙聞彙誌

特種刑庭對共產嫌疑犯王瑞新、已准交保釋放、李長富母病求保、已呈請省政府核示、王民道、徐梅坤、朱子俠、均待傳訊、

蔣代主席出巡浙西、於十六日返杭、隨行之省防軍司令部及各行政機關代表同返、所有視察狀況、分別編訂報告省政府、

省政府通飭各縣、查報本屆治螟工作狀況、考查農田最近情形、

反省院拘押之共產嫌疑犯、祇准每星期六下午接見親友一句鐘、十七日起已由教誨師沈爾喬等担任教課、

朱家驊電浙、二十日離粵返杭、民政廳籌備之警官學校、警士教練所、定九月一日開辦、

內河水警局通令各區隊、嚴禁煙賭、不准干涉民刑事案、

本省開征營業稅法、須俟財廳代表來壯濤、出席首都裁釐會議閉幕返浙後、繼續討論、

高等法院通飭各縣地方法院院長、視察看守所、往重衛生、

溫州溫溪宜設新聞紙製造廠
獎勵商辦之提案

新聞紙用途至廣、而國內所需、皆賣自外洋、浙省政府以溫處兩屬、山多林密、製紙原料、出產頗富、前曾委調查員金瀚前往該處實地查勘、嗣據呈復、永嘉縣屬溫溪地方、杉木優裕、交通便利、且溪流縱橫、水勢急湍、可利用之以爲工廠原動力、爲建設大規模新聞紙製造廠、極適宜之地點、而溫溪附近、有又硫化鐵硫化銅等鑛、亦可開採使用、紙廠開辦之後、可以所得盈餘、利用水電、與溫屬所產食鹽、製造漂白粉鹽酸苛性曹達等、並加製牛皮紙及各種上等紙張、爲利甚溥云、該員並有擬在溫州溫溪設立新聞紙製造廠意見書、附列各項預算、謂在溫溪設一最新式新聞紙廠、每日製機械木紙料二十五噸、亞流酸木紙料十噸、合製成新聞紙三十五噸、至少須資本三百萬元、每年盈餘約可得一百十三萬七千八百元云云、經浙建廳詳加審核、大致尚無不合、惟以現在財政支絀、若欲純用商款即時興辦、其勢有所難能、爰擬定下列獎勵商辦辦法五端、提請省政府委員會公決、(獎勵商辦溫州溫溪新聞紙製造廠辦法)㈠由省政府按照該廠實收資本全額、予以六釐保息三年、㈡該廠所用機器原料及所出製品、由省政府呈請中央免其關稅釐金及各項雜捐五年、㈢在溫處兩屬三十年內、他人不得增設用木材製造紙料及紙之工廠、㈣派員指導商人集資興辦、並担任計劃指導等事宜、㈤商股不足額定資本三百萬元時、由省政府酌認股本、並設法代募、

半夜起身開槍殺人
船中一兵神經病發 東堤一帶大戒嚴

粵訊、二十五師陳章甫所部第七十三團、原駐中山小欖、昨奉第四軍長令、調該團士兵回省、移防增城正果新塘一帶、該團奉令後、于十日早由小欖僱用大河頭船五艘、調回廣州、暫時灣泊於八旗會館之河面、準備日間補充軍實後、即行出發、是夜十二時、全部兵士已入睡鄉、忽第二號船艙有兵士黃福林、突然爬起、手執槍枝一桿、實彈扳機、向船頭之守衛兵士開槍射擊、登即擊斃守衛兵士一人、旋又向船艙中睡熟之兵士亂槍掃射、各船士兵、一聞槍聲及呼救聲、均從夢中驚覺、目覩該兵士手執槍械、內有一排長、喚起各兵士向開槍之兵追擒、該兵手執長槍、逃上東堤、該排長乃率隊追逐上岸、彼此還槍十數响、其時駐八旗會館者、係第五軍之司令部、見對面有大帮兵士武裝登岸、疑其有變、於是第五軍部守衛、亦開槍向空警戒、一時槍聲卜卜、秩序混亂、未幾、二馬路廣西會館十五軍辦事處、長堤第四軍司令部等、接到電話報警、立即派出大隊在長堤一帶加緊戒嚴、各馬路口均架機關槍、總指揮部衛戍司令部公安局等、亦紛紛戒備、公安局並派出鐵甲車・保安隊・前赴長堤一帶梭巡、長堤及二馬路一帶西自靖海門起、東至大沙籌止、均密佈軍警、禁止行人車馬通過、直至天明、始行解嚴、事後調查、灣泊八旗會館碼頭之七十三團兵士、共被擊斃二人、死船夫一人、重傷兵士四人、被擊斃之戶、至翌晨八時尚陳岸上、聞該兵士肇事原因、係發神經病所致、惟該兵一走上岸、即告失踪、或云跳落海中溺斃、但至今尚未覓得尸首、

汕頭鎗決共黨四十餘
懸賞緝拿二百名

粵訊、徐景唐自抵東區後、着令各師部隊分赴各縣嚴密剿共、先後在海陸豐潮普惠各縣擊斃者、統計不下數千人、其中雖不乏重要分子、但尚未能絕其根株、前月竟敢潛入汕頭、圖謀暴動、幸公安局據探報、嚴密緝捕、結果破獲六十餘名、多係重要分子、一切口供、多自行親錄、除市委吳文蘭(女)石頭等外、其中更有特委徐克家、係雲南人、北京工大畢業生、爲潮汕共黨最高級職員、所有東區一切共黨工作、均歸其指揮、據供本人原屬資產階級、其父某曾爲縣長道尹總統府顧問等職、本人入共黨多年、曾參加津浦鐵路、上海、南昌、廣州各處暴動、三月間到粵、嗣以潮汕爲通海要道、且經決定爲全省總暴動之根據地、特乘東區地方善後會議之際、親率重要分子二十餘人、來汕主持一切、內有軍委楊超、江蘇人、吳瑞寧、四川人、係黃埔第四期畢業生、歷充第一軍團長團黨代表、海陸豐紅軍團營長及師政治部指導員等職、復派數人混入駐汕某部、運動士兵響應、不料早爲察覺拿辦云云、其餘陳友民・周勤漢・詹三・駱淵民・陳木合・鍾財心・等多人、多屬市委縣委、分任交通組織宣傳各股主任及担任鐵路電線店員海員並市郊鄉村暴動工作、近日由公安局先後提出槍決者計男女四十餘名、內有斷腿者一名、係四川人、名陳魯政、係前葉賀軍營長、亦爲運動兵士之一重要人犯、並聞該黨多匿居岐山鶴巢桑浦山及潮陽古厝寮□署各鄉、均經汕頭公安局及東區善後公署分別密派隊警圍捕、獲犯多名、起出槍械無算、業經解汕究辦、徐景唐以此次破獲共匪多名、應將得力人員獎賞、除公安局給獎外、九日復獎賞第五軍特務營二百元以資鼓勵云、又第五軍近日爲根本肅淸起見、特將各重要共匪懸賞購緝、茲將懸賞通緝姓名錄下、彭湃・五千元、陳魁亞・楊望・劉琴西・以上各一千元、陳子岐・林道文・鄭志雲・以上各八百元、陳飛・林甦・彭桂・陳舜儀・李

國際紀載

愛爾蘭接受非戰公約

十六日杜白林電、愛爾蘭自由邦政府致文駐杜白林之美使、無保留接受美國之非戰公約、(路透社)

英下院質問覆美延遲

十六日倫敦電、外相張伯倫今日在下院答覆問話、謂各殖民地關於美國最近非戰條約建議之覆文今尚未到、英政府與各殖民地磋商此事、遂由海電互傳消息、文謂渠希望可於七月十八日以覆文送交駐倫敦美代使、各殖民地及印度政府之覆文、當然將由各該政府及時發表、某議員起問法政府與德政府對此甚重要之事件、決定意見、何以能較英政府爲早、張伯倫答稱、英政府早決定意見、但必須於作覆之前通報各殖民地耳、(路透社)

法國覆美公文發表

十六日巴黎電、法國覆美國國務卿非戰建議之公文、業已發表、內謂法國而知所擬約文、殊合法國依現行條約所須忠守之義務、故極願即行簽定該約、惟東文所稱簽字於洛迦諾條約各國應簽字將來所示其他各國之中立條約一節、使所擬之約範圍擴大、而不能全合法國之意見、覆文對於美國建議所附之解釋、表示欣慰之意、即美政府承認法國所持之爭論、該約決不限制或危及各國抵制攻擊或侵犯之自衛權利、每國對於時勢應否作自衛之戰爭、實爲唯一主斷人是、(路透社)

日對非戰條約將決定答覆

十七日東京電、日本政府對於美國所提議之第二次不戰條約、仍照第一次不戰條約同樣根基不拘束各國之正當自衛權爲主旨、全然贊成、擬於本星期內以此旨答復美國、(東方社)

十七日東京電、美國提案之不戰案、無保留無修正、二十日閣議決定之後、即日送達、(電通社)

意國喬里蒂逝世

十七日羅馬電、意國政治家喬里蒂病故、享年八十有六、喬於一九〇三至五年、一九〇六至九年、一九一一至一四年、連任意國首相、(路透社)

韓黨人七名被捕

十七日東京電、陰圖再舉之高麗共產黨員等七名、昨日在京城被捕、(電通社)

英國報告去年私運毒藥

謂英商未聞有此事

十六日倫敦電、英政府致國際聯盟關于一九二七年鴉片及其他毒藥之常年報告、謂是年未聞不列顛任何商行有私運藥品者、亦未聞英國製造之藥品有在何處被搜獲者、不列顛印度仰光新加坡香港曾搜獲私運之藥品多起、英政府已將搜獲藥品及違法貿易之各項消息通報國際聯盟、及與所發見之違法貿易似屬有關之政府、英政府曾與數國政府商定直接交換消息、故所得有價值之消息頗多、是年倫敦曾搜獲大批高貨兩起、一爲日本所製、由一印人在遠東裝船運入、一爲德國所製自德國運交立陶宛某行者、乃由寓倫敦之某立陶宛人私運回國、(路透社)

英下院問香港大學經費

十六日倫敦電、今日下院頗注意香港大學經費不裕一事、外交次官藍浦森答覆某議員之問話、謂大學主事者俟庚子賠款保管部成立時、應即依一九二五年中國賠款條例申請撥款扶助、交由保管部核議、某議員問此項委員會是否有任定之望、藍浦森答稱、照中國目下之狀況、甚難動用此款之任何數額、(路透社)

士麥拿劇烈地震

十六日君士坦丁電、昨日士麥拿有劇烈之地震、歷時二十秒鐘、毀屋多所、傷人數名、總督之妻子亦在受傷之列、(路透社)

蘇俄飛行家救出

十六日莫斯科電、蘇俄破冰艦克拉辛號、已於昨夜十時、救出蘇俄飛行家諸克諾夫斯基及其同伴四人、(路透社)

飛越大西洋之自述
美國歐亞特女士

歐亞特女士爲由美洲飛達歐洲之第一女子、其照片已刊昨日本報新光、今再誌其自述之飛行時情況如下、(以下皆歐女士言)吾輩飛機爲友誼號、在紐芬蘭水面飛升時、因機身太重、不能上昇、乃拋棄聽油二十四加侖、又由油倉中抽去油若干、減輕重量、始得上昇、時機中尚存油七百加侖、用引擎三具發動、然仍因太重、致在水面上與大浪相衝擊、迨飛騰空中、便毫無阻礙、飛行時余本坐後艙中、因覺太冷、乃至前艙與司機者同坐、是夜天氣惡劣、且有重霧、一夜中能窺見大西洋者不逾一小時、爲欲避霧起見、乃飛昇至一千一百尺之上、飛機中食物冷熱皆有、可隨意取食、駕駛者爲斯多而資君、飛行後不數小時、無線電機即已損壞、只能收不能散、故駕駛時全恃羅盤針以指導方向、所接報告天氣之電訊甚多、大有裨益、惟從未言及有霧者、而全程中幾無無霧之時、偶遇大雨、幸未影響飛行、風力甚大、自後推送、更有助於飛行、經長時間之黑夜飛行後、漸見東方發白、紅日高升、全程中在大西洋中祇遇見阿美利加號一船、吾人之飛機適在其上、特降低高度、擲下字條、請船中人員以吾人所在之位置見告、自後仍向前進、雖明知業已飛越大西洋、然望見海濱陸地後、不悉究係在勃立斯託海峽、抑在英倫南部、時前途黑雲陣陣、即將降雨、而燃料亦將告罄、斯多而資君決計降陸、遂降於海濱、然莫能知所在爲何地、但覺余爲飛渡大西洋成功之第一婦人而已、

慈

緒山元豐米棧六百元、林俊・梁
慈谿縣城北門・黃强・以上各五百元、
陳允犀・楊□・陳醒光・吳榮棠・卓學佐・葉應豐・林彬・以上各三百元、卓魯香・陳雲山・陳振雄・柯時夏・林芳史・蔡家邦・周浩・吳煥章・陳允才・莫退・吳克綿・陳策・黎涕・施祖光・洪貞泰・方維新・蔡聚星・陳努・楊江・林杜盛・呂舜階・林海秋・吳爾・以上各二百元、謝伯康・吳健民・謝伯倫・陳鼎銘以上一百五十元、（以上均海豐城鄉人）懸賞百元以下者二百餘名、（從略）

內政部公布義倉管理規則

第一條、地方公有之積谷倉、以救濟災歉爲目的者、均稱爲義倉、依本規則管理之、舊有之常平倉備倉社倉及其他名目之穀倉、一律改稱義倉、第二條、義倉屬於全縣或全市者、稱某縣或某市義倉、屬於鄉村者稱某某地方義倉、第三條、各地方義倉至少須儲備足供當地貧民三個月糧食、第四條、向有倉穀不足供當地貧民三個月糧食時、應由縣市政府設法補充、第五條、向未設有義倉地方、應由縣市政府會同地方法定團體或公正人士、籌建倉厫、並籌集第三條所定糧食之數、第六條、各地方義倉補充或籌集糧食、依左列二欵擇一行之、（一）攤派、（二）勸募、第七條、攤派辦法、由縣市政府會同地方法定團體或公正人士就轄境內殷實住戶酌的其財產狀況、於可能範圍內定之、並開具實收清冊、一面呈報民政廳備案、一面公示週知、第八條、勸募辦法由縣市政府或地方法定團體、邀集轄境內殷實住戶或熱心公益人士、勸令量力認捐、並得選派公正人士登門勸募其募穫之數、亦應開具清冊、由縣市政府呈報民政廳備案、並公示週知、第九條、籌募倉穀在不產穀地方、得以雜糧或現金折收、其不耐久存之雜糧、應准變價、連同所收現金、辦穀存倉、第十條、義倉積穀、無論何項情形、不得挪作別用、或變價儲存、第十一條、各地方義倉、由縣市政府會同地方法定團體、就轄境內推選鄉望素孚人士三人至五人爲委員、組織委員會管理之、並推定一人爲委員長、義倉管理委員會委員均爲名譽職、第十二條、義倉管理委員會之職掌如左、（一）關於倉厫之建築修葺事項、（二）關於倉穀之保存及以陳易新事項、（三）關於倉穀之使用及撥還事項、（四）關於倉穀耗失之稽核事項、（五）關於倉穀出入及一切收支册報事項、第十三條、義倉管理委員會處理倉務、受縣或市政府之監督、第十四條、義倉積穀之使用、依左列各欵行之、（一）貸與、（二）平糶、（三）散放、第十五條、義倉積穀由委員會斟酌災歉情狀、呈請縣或市政府定其應使用之辦法、第十六條、貸與之利率期限、平糶之價額、由委員會斟酌地方狀況、呈請縣或市政府定之、第十七條、各縣市週有重大災歉、得商請鄰近未被災各縣市發倉借用、其數量利率期限及歸還辦法、由當事之各縣市政府會同協定、並呈報民政廳備案、前項協助救災辦法、得由民政廳令飭各縣市政府行之、第十八條、同縣各鄉村有聯合設立義倉之必要時、得由各該鄉村聯合組織、呈請縣政府核准立案、並依本規則管理之、第十九條、各地方義倉、應於每年年終將舊存新收使用數量、現存數量、並現金收支數目、分別造具清冊、呈報民政廳備案、並於轄境內公示之、前項册報、各省區民政廳應彙報內政部備案、第二十條、各地方辦理義倉情形、民政廳隨時呈報省政府查考、第二十一條、管理倉穀或經手籌募人員、如辦理不善、或有不正當行爲、應予以相當之懲戒處分、其涉及刑事範圍者、並依刑事法規之規定、第二十二條、關於管理義倉之各項細則、由縣市政府定之、並呈報民政廳備查、第二十三條、特別市地方有設置義倉之必要、得準用本規則各規定設置之、前項義倉受特別市政府之監督、並由特別市政府函報內政部備查、（附則）第二十四條、本規則施行前、向設有義倉地方、所有倉穀總數、貸出石數、發商生息石數、及挪用或變價石數、均應一律清查、限於民國十七年十二月底以前查報完竣、但確有特別困難情形者、得呈由該管民政廳、酌予展限、第二十五條、前條貸出之倉穀、應依地方慣例、由經理人限期催還發商生息、及已變價之倉穀、由縣市政府限期責令收回、以穀還倉、因公挪用之倉穀、由民政廳限期責令縣市政府籌還、第二十六條、本規則施行前、舊有義倉、屬於全省及屬於舊制一府或一州者、由民政廳委派專員切實清查、依照各縣原認倉欵、酌還各縣義倉、第二十七條、本規則自公布之日施行、如有未盡事宜、得以部令修正之、

◆◆◆◆◆

廣州鎗決兩共黨

周松藤……陳光新

粵訊、共黨自失敗後、仍時思狡逞、月來迭經政府當局先後破獲共黨機關、並將各共匪先後處決、詎日來共黨又散播謠言、詭稱暑期又於某處某處暴動、雖迭經各被捕者供所有各種宣傳、均係謠言恫嚇、並無力量、證以最近第十六師鄧師長在海豐生擒之紅軍師長葉鏞供詞、亦自承各種宣傳、均爲謠言恫嚇、惟政府爲除惡務盡起見、連日仍派密探分別密查、日前由某密探查得共黨周松藤、奉該黨密命前赴南路西江各屬活動、聞已事畢返港[illegible]語、即攜帶政府引渡兩件、親赴香港、會同港探前赴某處將周松藤一名拿獲、隨即引渡回省、連日由當局密訊、據供認不諱、十日由衛戍司令部押赴法場處決、又前司法廳秘書沈藻修、於去年共亂時夫妻被害一案、沉寃久未昭雪、日前由公安局政治密探拿獲正凶陳光新一名、（係[illegible]書記、法官學校學生、）傳由沈氏家屬指證確鑿、執行死刑、

中央常務會議

十六日中央第一百五十六次常務會議、出席者于右任、丁惟汾、列席者繆斌、周啓剛、朱霽青、陳果夫、柏文蔚、主席丁惟汾、㊀中央組織部函請委吳涵㝠、招源幼、岑貫如、霍友生、胡玉階、李伯宇、侯俊、七同志爲駐檳榔嶼斯支部黨務指導委員、決議照委、㊀中央組織部提議、爲現值北伐完成、訓政開始、關於經濟制度、及政治建設、亟待進行、所有經濟設計委員及政治設計委員、擬請中央電令各省黨務指委會推薦黨員中富有經濟及政治智識而深明黨義者、繕具履歷及證明書、呈報擇委、並擬具應選人資格二項、①曾在國內外國立大學經濟專科、或政治專科卒業、富有專門學識、而且有著述或經驗者、②能洞曉國內及國際經濟的或政治的狀況者、決議通過、㊀中央組織部函、請委①鄒鴻振、蔣鋤歐、王鼎、譚仁傑、李亞平、林拔萃、張國樑、焦達悌、何正等九人爲第四十四軍特別黨部籌備員、②劉女蹤、張清平・夏仲實・冷寅東・黃其弼・李堯卿・袁守性等七人爲第二十四軍特別黨部籌備員、③夏斗寅・萬耀煌・余式毅・萬覺懸・陳達勳・朱懷冰・鮑淮・王貞凡・劉炎等九人爲第二十七軍特別黨部籌備員、④陳調・孔子篋・張榮垣・胡揚廛・曹幻麈・甘維奇・劉秉全等七人爲獨立第二師師黨部籌備員、又據第九軍政訓部呈、該軍特別黨部籌備員杜從戎・邱渭泉・龔乾・韓涵・龔馭・劉漢珍・三人補充、又據艾時等五人先後調職、請改委袁案第三軍軍長王均電請補委陳紹統・祝晉如・二人爲第三軍特別黨部籌備員、決議照委、㊀中央政治會議函送中央第一四八次政治會議通過暫行特種刑事誣告治罪法、請交國府公布案、決議通過、交國民政府公布、㊀中央組織部函、爲據駐日黨務特別員周利生等灰電、請卜令解散廣西梧鴨兩總支部、暨予照准、至該地黨員登記事宜、及黨務進行、應令該員等妥辦具報、是否有當、請核議施行案、決議照辦、㊀中央訓練部函、爲造成訓政時期黨政人才適應各地急切需要起見、應由中央訓練部遵照中央第一二七次常會決議創辦中央高級黨政訓練所、以資消試、特擬定該所章程草案及各省黨部省政府考選學生條例草案、送請公決案、決議通過、㊀中央組織部提出前加委楊釆岑馬价二人爲新疆委員、決議照委、

地方消息

無錫

孫文康案呈送高院核辦

懷上市民孫文康孫叙金、與族人孫叙元爭嗣一案、纏訟經年、嗣又發生傷害攔喪及服毒斃命各節、案情非常複雜、關於爭嗣及傷害攔喪三部分、已由縣政府判決、孫文康方面、均屬敗訴、孫文康孫叙金各處徒刑、羈押在獄、最近孫文康挽人設法、向上級官廳提起上訴、並又發現署名孫文康之獄中鳴冤傳單、於上星期一、由孫文康家屬、向商民協會聯合紀念週呼冤、當經到會之民衆楊重遠楊程千等、邀請秦縣長出席報告本案經過、並組織孫案調查委員會、研究本案法律問題、近悉縣政府以本案既經判決、當事人如有不服、儘可提起上訴、而於孫陳氏（文康之母）服毒斃命一節、現尚在偵查中、如有懷疑、亦儘可請求高級法院復驗、至於民衆檢舉、組織委員會等舉動、是否合法、茲已彙集全案卷宗、呈送高等法院核示辦理、昨聞高等法院已令縣將在押之孫文康孫叙金、並飭傳原告孫叙元等、押解高等法院、定期審訊核辦云、

偽造支票騙取莊款

梨花莊豫康紗廠、於陰歷上月廿五日、忽有人僞造該廠支票兩張、竊取圖章蓋用、向北塘寶康潤錢莊、騙取現款二千三百八十元、永吉潤莊騙取二千八百元、兩共五千一百八十元、至月底由廠方向两莊補摺、始發見此項僞支票、當由該廠經理楊冠常、將帳房內職員七人、一併交偵緝隊嚴加盤詰、毫無嫌疑、嗣有服務帳房間之練習生任宗怡、忽然失踪、遂由廠方派人四出找尋、在江陰青暘瑞豐油廠任之親戚處尋獲、任已承認所爲、茲由其親戚伴同任宗怡來錫料理、據聞騙取莊款、尚未動用、願即如數交還廠中、請求念其年幼無知、從寬免究、

查獲冒充民廳委員

近有自稱民廳委員之倪雲林、住居光復門外通運路啓泰棧三十七號、每日出入於該旅棧者甚多、據聞大半係謀幹差事、旋爲該管公安第二分局查悉、派巡長前往查詢、倪已不知去向、嗣在陸昌旅館查獲倪之同黨張錫榮施慶裕沈寶珍周士芳等四人、一併呈解公安局訊辦、據供沈寶珍與倪雲林有親戚關係、倪自稱民廳委員、現將派充常熟公安局長、缺少用費、由周士芳介紹、向張錫榮借洋一百元、允爲設法位置、當將沈等四人、一併收押、候緝獲在逃之倪雲林到案訊究核辦、

蘇州

續查戶口計劃

縣公安局長鄭誠元、奉令清查戶口、故擬辦理活動戶籍簽、每局設戶籍警一名共廿一名、並設專員一人書記二人、專司其事、年須經常費四千元、臨時開辦費六十元、鄭局長昨將預算及計劃、呈省核示矣、

東山快船半途被刦

往來蘇州東山之快船、十六日由蘇開往東山、途經魚池邊太湖口、忽遇匪船一艘、盜約十餘人、各執槍械、紛紛過船、將乘客所帶之貴重物件、悉數搶刦而逸、該船戶現已來城報官請緝、

虎邱之盜刦傷人案

虎邱鄉九都七圖業花樹之王根生家、十五日夜、突被持械盜匪多人、闖入內室搜刦、歷二小時之久、始各攜贓而去、事後檢查、約計刦去現銀金飾等千餘元之鉅、是夜王家適有某戚由滬來蘇寄宿、亦被刦去現洋若干、金鐲一付、當時其戚與匪抵抗、被匪以槍擊中腿部、受傷倒地、匪去後、經事主送往醫院醫治、並報該管陸墓公安分局請緝、

松江

誣姦自盡案開棺相驗

江北人王陳氏誣姦自盡一節、已誌本報、邱縣長於十七日委周承審員帶同書記等至火藥局旁厝地將棺掘起、照法相驗、委係吞服鴉片斃命、回署後即簽提慈元閣和尚華峰至案略訊一過、判華峰及兪氏一併收押、候補提兪氏之夫兪阿德至案再行澈訊、楊氏訊無關係斥釋、

縣府清鄉會議

清鄉委員會於十七日下午在縣公署開會集議辦法、到張團長何隊長邱縣長等十餘人、

寧波

可疑探警押候偵訊

現在偵緝隊充當探警之鄔孝實、前在第一師當兵、後在葛湖當警察、共匪暴動後、由探員王小五介紹至偵緝隊、昨因細故與鄰居爭鬧、竟開槍射擊、經警察查獲、據供其手槍係在奉化時由共匪江阿興處偷來、公安局以情節可疑、現正押候偵訊、

市政府定期改組

寧波市政府將遵照中央所定市政府組織條例、定八月一日改組、添設財務社會土地三局、以教育工商衛生三科、併入社會局、寧波市教育委員會中等教職員聯合會、昨特呈請省市政府、將教育科擴充爲部、

四區縣長會議議決案

浙江第四區縣長會議、於本月十一日、在鄞縣政府舉行、十四日閉會、其議決各案、彙錄如下、㊀擬請從速設立縣法院案、㊁改良監獄案、㊂各縣遞解人犯費應實支實銷案、㊃籌備街村自治講習所案、㊄立公坑遷廁所案、㊅籌設縣農事試驗場案、㊆擬提倡及改良各縣蠶桑案、㊇請通令嚴禁製造及販賣賭具案、㊈推廣鄉村教育案、㊉小學應組織童子軍案、㊉㊀籌設僧尼道士工廠農場案、㊉㊁現定縣建設經費案、㊉㊂鄞封各縣會同軍警議訂聯合防剿辦法案、㊉㊃象山港添設水警隊維持濱港治安案、㊉㊄提倡農民合作案、㊉㊅請將銀兩米石改折銀元並變更串式案、㊉㊆整頓警政案、㊉㊇取締遊民案、㊉㊈改正縣政府組織案、㊁㊉保存公報及擬稿辦法案、㊁㊀規定縣長巡視期間及經費案、㊁㊁設立平民借本所案、㊁㊂請增加縣行政經費案、㊁㊃增進民智辦法案、㊁㊄擬請宣布緝私章程取締鹽警越軌行動案、㊁㊅籌辦各縣測量土地施行登記案、

甬聞彙誌

㊀本市江東三區署署長韓樂書任職警界已三年、近染黃疸於十五日晨病故、所有署內事務、已由公安局委派沈企日暫代、㊁鄞西時疫醫院、定六月初一日開診、院址接待寺、聘請楊傳炳爲名譽院長、屠宗積爲醫務主任、㊂鄞縣黨部臨時登記處、爲便利黨員登記起見、定十七日、爲黃古林區考試時期、十九日爲姜村區考試時期、並舉行登記手續、

常州

飛蝗南來之警報

武進農民協會籌備委員會、十六日傍晚七時許、接德澤鄉區農民協會報告、有大批飛蝗自江北飛來、現在圩塘魏村及徐墅等處、該會據報、已令該區農民協會從速組織捕蝗隊、從事捕捉、並向縣政府及建設局共謀撲滅方法、

市鄉行政會定期開會

武進市鄉行政研究會、爲調查戶口經費及十七年度預算兩問題、定於二十四日午後開會討論、已通知各市鄉行政局長、

太倉

黨員登記消息

本邑指委會組織部、定本月十一日起至三十一日止、爲黨員登記期間、聞近數日內各黨員前往請求登記者、日漸踴躍、因中央頒佈總登記條例第十六項、有凡黨員未經此次登記者、即失其爲本黨黨員資格之規定云、

揚州

請願代表旋揚

揚州運動委員會赴京請願代表程太阿咸鳴之萬彝香等四人、現已返揚、據云在京時謁見國府譚主席、省府何玉書委員等、國府尚未討論此項問題、省府方面、據何委員云、須先決定省府遷江南或江北、若決定江北、則揚州比較上頗有希望、十六日下午該委員會在縣黨部召集各團體開代表大會、除報告請願情形外、並討論此後進行計劃、

拘獲偽營團長

北門外鳳凰橋公安局第五支局派出所、拘獲僞營長吳懋祥及其妻吳周氏、解公安總局後、即於十四日晚轉解駐軍司令部、當經該部鞫訊一過、供認不諱、並稱尚有僞團長等多人、往二郎廟、即由該部胡啓培副官率士兵十餘名及公安局警士於是夜三時許、馳往二郎廟杜宅、拘獲僞團長王民生等九名、併抄出僞關防委狀、符號證據多種、上有中央蘇皖贛剿匪總司令部暫編第一旅補充團等字樣、

偵緝隊續獲匪類

縣偵緝隊前在三元宮破獲匪徒併搜出在綠揚村獲匪二名及手槍一節、已誌昨報、茲悉該隊又於十五日午後在教場四海昇平樓獲匪三名、晚九時在教場南首獲匪一名、先後解隊預審、傳有二匪與惠餘莊刦案有關、

南通

蘆涇港截獲大宗煙土

縣公安隊於十三日下午十二時在蘆涇港查獲運土汽車一輛、內裝紅土七箱、計重三千餘兩、連同乘車之陳鏡清・陳序之二人、一併解往聯防區部、十五日轉解縣政府、經刑庭審訊、陳鏡清供、來通游玩、與土案無涉、陳序之供、受上海同順號委托、來通提貨云云、庭諭押候法辦、旋禁煙分局、以該項煙土、係因在通無源銷售、故仍退回上海、與私運者不同、請將在押二陳釋放、並交還煙土、聞縣政府須請省示解決、

數十萬蝗蟲由北南飛

南通連日由北方飛到蝗蟲、數在五六萬以上、官廳正在捕滅、詎十五日晚間、又有數十萬飛蝗、由北渡江南去、

省令訊辦山區匪案

舊歷端陽節、狼山區發生股匪案、縣政府已將經過各情、呈報省政府、十六日奉指令開、呈悉、仰速提獲犯何順生、研訊確供、依法核辦、一面勒限嚴探、嚴緝此案逸匪、務獲究報、並候彙案通緝、

杭州

氣候奇熱時症流行

杭州近三日來、氣候奇熱、以致急痧流行、尤以人力車夫等之勞動界中暑者爲多、西湖冰其林店之投機事宜、營業大有可觀、各中西醫院、患中暑症前往求治者、異常擁擠、十七日熱度較前昨更甚、最高熱度在九十三四、幸下午雷雨後、熱度稍退、

慶成廠坍屋傷人

普安街慶成綢廠房屋年久失修、危險萬狀、職工雖屢請修理、均置之不顧、以致十六日下午五時半、手織第一工場房屋傾坍二間、幸屆晚餐、工人準備息工、故在工場內人數不多、只壓傷結頭童工三人、幇機二人、內以結頭童工一人傷勢最重、已不能行動、現已送醫院醫治、

偵緝長貪贓案近訊

前公安局偵緝隊長滕瑞祺、探員丁文炳等、通匪貪贓、在逃之王文奎（即江山阿五）業經在衢縣地方拿獲解省訊辦等情、已誌昨報、茲悉此案除王文奎甫於昨日解辦外、所有探員丁文炳雇員蔡霞秋及馬夫長阿元等三名、經軍法科詳加審訊、情節較輕、已分別暫行保釋、至隊長滕瑞祺及裘某等、一俟江山阿五遞訊後、即可判刑、

臨海

第六區縣長會議開幕

第六區縣長會議、於七月十七日起、在臨海縣政府舉行、除臨海縣長朱金森外、餘如黃岩江恢閎、天台璩金鎏、仙居高振漢、寧海黃懿範、溫嶺吳爵均已到場出席、省政府各廳代表亦已蒞止、計民廳許炳堃、馬振中、馬巽、財廳沈作則、建設廳鄭瑜、省防軍司令部許康、潘鏞、吳仁琢、浙江大學張肖東、高法院斯仁、各縣長預擬提案有二十八件、

▲尚有地方消息轉入第二張第八版▼

來函

江蘇省政府民政廳來函

逕啓者、近閱蘇滬報章間有載蘇省水上公安隊消息有廢區設局及恢復水警廳種種不實之紀載查敝廳自奉省政府令知接管水陸公安管理處事務後對于水陸各區隊之組織概仍其舊並無廢區設局之議除分令所屬一體知照并嚴拏造謠之人、究辦外用特函請貴報將此項事實登入來函欄內以明眞相此頌
撰祺 江蘇省政府民政廳啓

小說叢話

（凌霄漢閣）

小說與戲劇之文學、皆是社會的客觀的文學。編劇人或演劇人當以劇中事實人物爲本位、不可雜以私毫之我的本相或觀念於其間。演員如能將劇中人之性情動作傳寫盡致、則演員之本領自見、名譽自隆。小說家如能將書中事實人物寫得逼眞、即是小說家之才能之正當表現、無須乎特別賣弄也。

我國小說中如紅樓夢・儒林外史・所以不失其歷史價値、以作者能置身於書外、完全「毋我」、而其書之價値、莫非作者之價値矣。其有心賣弄者、㊀將書中之主角說得無所不能、無所不精、神通廣大、而實則非情非理、本意在借作自已之標榜、而實不啻將自己說成一個牛鬼蛇神的怪物、如野叟曝言之文素臣、令人作嘔。九尾龜之章秋谷、亦犯此病、以善嫖自鳴、亦屬無味。惟尚不至如文素臣之裝神弄鬼荒天下之大唐耳、老殘遊記之老殘、自已寫得仙乎仙乎、惟係筆記小說、不算純客觀的文學、尚無大礙。二十世紀目覩之怪現狀之「我」、僅作書人爲線絡、切合題目中之「目覩」二字、書中於自已無自榜之嫌、雖將作書人入書、乃體裁如是、故爲可諒。㊁「賣弄自已之知識・才能・才藻者、如鏡花緣恍如百貨公司、諸類並陳、東一堆、西一堆、連篇累牘、叨叨不休、令人倦厭。但其書本是百貨公司之體、不賣弄則其書根本不成立、故無可修改、而實無興味。又如花月痕、滿紙摛藻、幾令人疑爲詩集而兼詞賦大全者。論其詞藻、確在紅樓夢中詩詞之上。然紅樓夢之詩、乃恰合於閨閣中兒女之程度、是即爲客觀描寫之正格。否則杜聖李仙郊寒島瘦、盡以入書、亦何當於事實、祇成爲惡札矣。如兒女英雄傳中八股便是八股、古文便是古文、詩詞便是詩詞、白話便是白話、鄧九公致安學海一書、確是識字不多、勉强寫信之手筆。即其人其境、而各如其分、具此本領、方可以作包羅萬有之小說、而因應咸宜。彼花月痕者、正如今之編戲名流、除拈酸弄彩外、不知藝術爲何事也、而恰爲海上蝴蝶文學家之所祖。觀上海出版之言情小說、膚詞濫調、去花月痕又萬丈以下、林琴南尚有些須古雅氣息、宜其巍然稱尊矣。

蕩寇志作者兪仲華、乃精於岐黃、性耽黃老之人、故寫安道全一段、將病理藥劑細爲說明、於庸醫殺人、尤三致意焉。此不嫌其賣弄、以與書中安道全之身分相合、此外並無强捉不相干之人或不相干之情境而一味說醫刺刺不休之處、是故作書人而欲一暴其長、原不妨於適當之機會、試其身手、如仲華之寫安道全是也。

其寫白瓦爾罕之西洋製造、水底潛行、以及劉慧娘之神工鬼斧、則肉麻而且無理。宋代而有入華參戰之歐人、可謂大奇。仲華不過炫其通曉洋務耳。其如時代事實之去題萬里何。雲天彪著春秋大論、宋天子大加褒獎、謂可收入四庫、此亦甚趣。淸初就前明永樂大典輯補增收、分類而成爲四庫。集歷代文書之大成、爲淸世獨擅之駿業、如蕩寇志所言、宋帝已創先例、第不知宋之四庫、貯者何類、編者何人、一笑。

書中寫陳希眞亦近乎妖道一流、此舊小說家之通病、三國寫諸葛亮亦復如是、不足怪也。其末回辟邪巷麗卿悟道一節。頗有哲理、爲小說中所罕見也。原文云：

希眞居中趺坐、問麗卿道、「此是何處？」麗卿道、「是靜室上、何須問」、希眞道、「你那年斷蕩帝內的耳朶在何處、」麗卿驚道、「爹爹怎地健忘、」一面用手指着亭子說道、「就是這裏、」希眞道「你殺魏景王麒在何處、」麗卿笑道「爹爹只管孩兒在廊下動手、今日好道醉了都不記得」、希眞道「我自不醉、我內坐在此地不見游廊、故問你、你既說游廊、游廊在何處、」麗卿大笑道「爹爹既不看見、孩兒領了你去」希眞道「飛龍嶺冷艷山猿臂寨都看不見、你可領了我去看、」麗卿道「此刻飛也到不得、」希眞道「如何說游廊要領我去、」麗卿道「路近、」希眞道「路近爲何同飛龍嶺等處一樣看不見、」麗卿道「擺在眼前、自然看見、隔了一層、自然沒處看、我們此刻游廊下都不見、豈不是一樣、」希眞道、「卻又來、你此地不見游廊、同到游廊、則與飛龍嶺一樣、何故分他遠近、你方才說去、忽想到猿臂寨就在眼前、你何不由猿臂寨想到此地、」麗卿道「我的老爹、怎地纏不淸、身子到的所在是眞的、想的所在是假的、想到那裏都在眼前、分他什麼遠近、」希眞喝道「倘沒有你這身子、何處是眞的」

按此唯心論哲學之妙諦也、地之遠近、物之眞假之所以分者、惟此身惟此心爲之標準、身滅心寂、則何者遠何者近何者眞何者假乎、自身且無、何有於物、此就「空間」說也、其下論「眨眨眼我們都不知歸於何處、」一段、則就「時間」立論、所謂「殤子爲壽而彭祖爲夭」、同一理也、夫就人身之眼前爲準、有遠近眞假、有老少壽夭、若就宇宙爲準、則空間 Space 爲無限的、以「咫尺」與「無限」比、其比例爲「零」、即以「萬里」與「無限」比、其比例亦只「零」耳、以時間 Time 爲無盡的、以「瞬息」與「無盡」比爲「零」、即以百年與「無盡」比、亦「零」而已矣、此中自有正確之數理、非泛浪之玄談、雖心理哲學家之演講、其深切著明、婉而能達、恐亦無以過焉、

第三百八十四期

時報 The Eastern Times Pictorial Page 新光

七年七月十八日

南口追悼陣亡將士大會

江蘇省政府決遷移鎮江

熱河即將懸青天白日旗　東三省亦將解決

楊增新案　國府令甘省政府調查眞相

溥益紗廠總理徐靜仁在霞飛路被綁（上海記載）

華盛路茶園盜刼　小老闆被擄去（上海記載）

新記濱路大破匪窟　傷一探一匪（上海記載）

1•馮玉祥在南口車站迎候蔣介石　北平中原美術照相

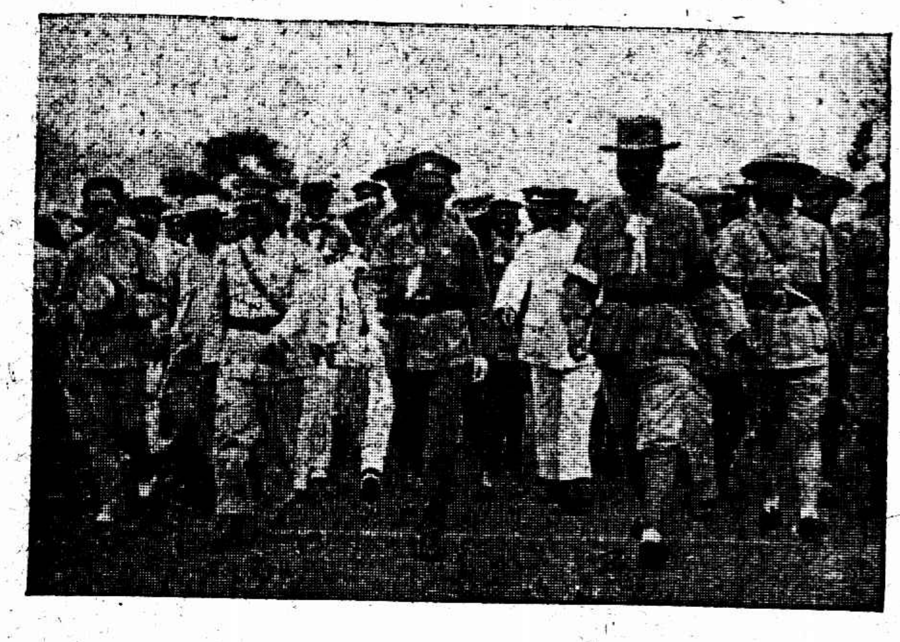

2•蔣介石①馮玉祥②李宗仁③車站同行　北平中原美術照相

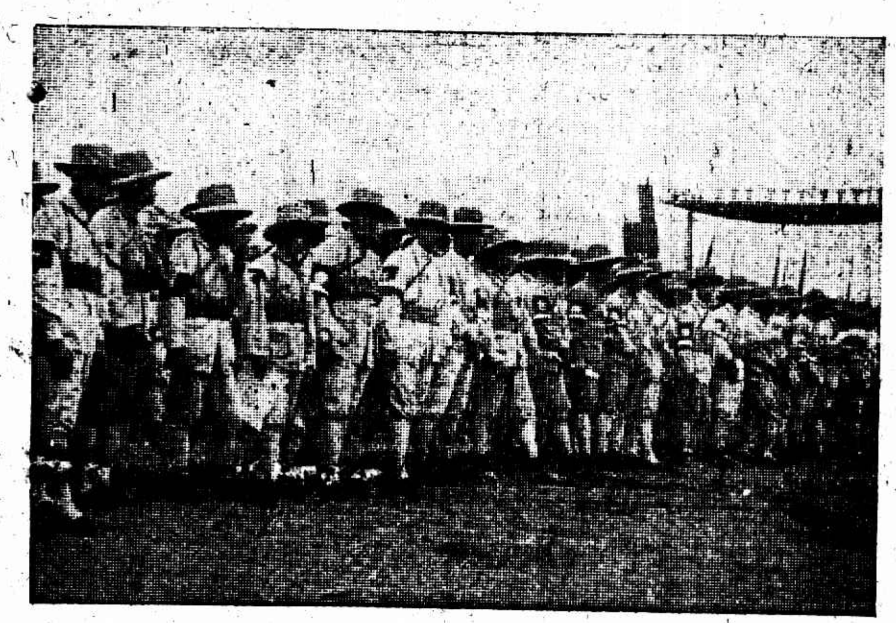

3•與祭之軍隊　北平眞光攝影社

4•祭壇上　北平中原美術照相

5•各界踴躍參加　北平中原美術照相

6•蔣介石祭後進茶點　北平中原美術照相

7•蔣介石對衆演說　北平中原美術照相

8•各校學生赴南口追悼　北平中原美術照相

9•馮玉祥與方振武談話　北平中原美術照相

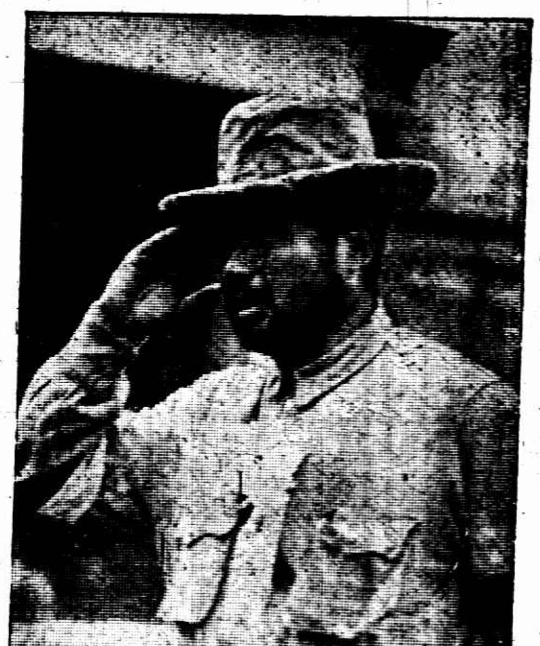

10•馮玉祥演說之神氣　蔣漢澄

The Memorial Service for fallen Kuomingchun Officers and Soldiers at Nankow Pass. 1. Commander-in-Chief Feng Yu-hsiang waiting for giving hearty welcome to Generalissimo Chiang Kai-sheh at Nankow Station. 2. Generals Chiang Kai-sheh, ① Feng Yu-hsiang ② and Li Chung-jen ③ walking together at the station. 3. Troops taking part in the Memorial Service. 4. The Altar. 5. The Memorial Service was well attended by various organizations. 6. Generalissimo Chiang Kai-sheh taking tea after offering sacrifices to the deceased heroes. 7. Generalissimo Chiang Kai-sheh delivering speech to the public. 8. Students of many schools on the way to Nankow Pass for attending the Memorial Service. 9. General Feng Yu-hsiang conversing with General Fong Cheng-wu. 10. General Feng Yu-hsiang gives an address after the service.

上海記載

日領矢田突於昨日赴京

目的秘不肯宣

大約爲協商修約及談判濟案

駐滬日本總領事矢田七太郎氏、突於昨日上午十時三十分、偕草約秘書、乘停泊黃浦老擺渡大阪碼頭日清公司長江班之大福丸赴京、目的則秘不肯宣、惟據某方面語記者、則爲該領事日昨突奉日使芳澤自北平轉到之該國政府緊急命令、乃親赴首都、向國民政府協商重要事件、或即爲中日廢約與濟案交涉、因中日商約、將於本月二十日滿期、我國政府、已聲明屆期廢止、至濟案交涉、王部長屢次來滬、亦表示願早日解決也、聞大福丸經過鎭江時、尚須稍停、今晨即可抵京、又聞矢田返滬日期、約在本月廿日左右、

□□□□□

國貨展覽會

祇有三大

夏秋用品國貨展覽會、原定期間爲二星期、現距閉幕祇有三天、故一般愛用國貨人士、紛紛往購國貨、不致因天氣酷暑而稍爲減色、昨聞來賓摸出大彩數件、其最著者、爲眞如勞資製畫公司之大銀盾一只、價值約三十餘元、本埠小東門內大街中市大同銅錫號職員唐伯衡所得、足見愛用國貨者、有相當之報酬也、尙有大彩多種未曾摸出、如三友實業社之浴衣、華東織造廠之旗袍料、華德華福草帽公司之草帽、(尙有數十頂)、眞如勞資製畫公司之中號銀盾等、現該會又接到各廠號選送贈品多種、至昨日止、共有五家、爲陶正昌之磁器共六十三件、天一味母廠之味母及味母汁共五百瓶、裕昌火柴公司火柴一百包、郭永慶之百歲麵共五十盒、永和實業公司之牙粉八十三件、故該會又續發贈品券、在上海總商會商品張列所收發處發售、深望各界人士、閨閣名媛、聯袂到該展覽會參觀、既得購價廉物美之國貨、復可獲浴衣及袍料之希望、

國貨展覽期內

都錦生特價三天

都錦生絲織廠、自參加夏秋用品國貨展覽以來、頗受各界仕女之佳評與美譽、玆因會期偪促、僅存三天、特爲酬答參觀者之雅意起見、將該廠長七英寸濶十英寸之絲織風景人物、連鏡框每只祇收成本洋一元五角、印有優待劵、在該會門首分發、凡持劵者均享此特別權利、

擴展滬杭甬線

架設曹娥江橋梁

滬杭甬路、未成路線、以曹紹杭紹相較、曹紹尤爲重要、曹紹之間、計三十一公里、其間各站、如東關皁埠、極爲繁盛、去歲兩路局長李垕身、迭爲此事、曾向交部呈請興建鐵路、以利交通而惠民生、最近復擬建曹娥江橋梁及北岸車站、業經呈奉交通部指令准予照辦、日昨李局長會檢同橋梁鋼鐵工程詳圖、及北岸車站布置圖、招標章程及鋼鐵橋規範書、呈請部核、准予購標、玆經詳細調查、藉悉架設曹娥江橋鋼梁費用、合計需洋三十七萬二千三百元、曹娥江北岸車站建設費、需洋十二萬一千五百六十元、聞李局長現正積極進行建築事宜、

梵王宮今日開幕

法租界聖母院路梵王宮花園飯店、定今日正式開幕、昨晚由萬景章君代表、招讌新聞界於該宮西餐間、餐畢並導觀各部、該宮拓地極廣、花園曠濶、四周圍以假山、點綴幽雅、空氣清鮮、露天舞場、即背假山而設、上蓋葦頂、四面臨風、場基係新由池浜塡成、工程重大、地板光滑、中西著名舞星、共有三十餘人、音樂隊由美國新聘來滬、餐室分中西二部、地位亦適宜、臥房在二三樓、共大小三十餘間、每間佈置各別、四壁褩色、亦各各不同、寬宏清潔、極合避暑之用、故定去者已不少、

南京路積極封存日貨

今日封存先施日貨

南京路各商店自經該路商聯會召集會員大會議決、一律封存日貨不買不賣、以示澈底的經濟絕交之決心後、均紛紛自動封存、請求商聯會查驗加封、前日該會派員執行、頗受一般商店之歡迎、昨日繼續工作、如麗華公司、邵萬生南貨號、梁新記牙刷號等都已封訖、定今日往先施公司查驗加封、

函請大學院

改正黃花岡紀念日日期

商務印書館編譯員莊適、爲更正黃花岡烈士死義紀念日事、特函陳大學院云、黃花岡烈士死義紀念日、歷來以陽歷三月二十九日當之、考其實際、實爲陽歷四月二十七日、以陽作陰似有未安、不然陰歷八月十九之武昌起義、日亦可以陽歷八月十九爲國慶日、不須核準陽歷、改爲十月十日矣、

改推裁厘委員代表

上海總商會、昨電財政部云、本會出席裁釐委員會代表顧子槃、刻因事請辭、已改推聶潞生接充、

義勇團游藝會進行訊

法租界中華義勇團、定二十・二十一・二十二・三日、在顧家宅花園開盛大之遊藝會、陳設組主任孫雪泥、因會期在即、特派組員及侍役多人、至園陳設、環龍路大門一切布置、均採法國式樣、園之中區、設有新劇台、國技台、東區設有各商店、西區設有京劇台、南區設有歌舞台、並有焰火、北區設有中西音樂歌舞聯合組、麗澤冰樹、並有跳舞場、花圃中則設有音樂亭、一切佈置皆甚美麗、又悉該團前所組織之音樂一隊、刻由主任梁志忠、將每夜所奏節目、業經配定、

爲磁商述痛苦

總商會昨呈財政部

上海總商會、昨呈財政部爲瀝陳磁業所受重疊課稅情形、乞予按照治本治標辦法、分別籌議改良、以資挽救而維營業、

類似獎劵

詳查取締

首都市政府、近於市內發現類似獎劵之濟公慈業劵・興業儲蓄劵・惠民劵等數種、查其發行地點、濟公慈業劵在方浜橋、其餘皆在租界、此種慈業劵及儲蓄劵、均以藉端斂錢、貽害民衆、早經政府嚴厲禁止、今竟公然復活、除已通令市公安局嚴行禁止發售並將售劵人懲辦外、惟查濟公慈業劵、是否設在上海華界、名爲籌振、究竟有無立案、昨已致函上海特別市政府、請爲詳查取締、

震亞織造廠內衣暢銷

北四川路月宮飯店對面震亞織造廠、其主要出品有翻領汗衫・十字布・透涼格子紗等、而尤以翻領內衣最爲暢銷、因質地柔軟、顏色潔白、永久耐洗、爲他家出品所不及、今在上海夏秋用品國貨展覽會會場、由該廠總代理處設攤發售、價格特別低廉、故日來購者異常擁擠、

召集金融界談話

張次長即晚返首都

財政部次長張壽鏞、前日因有要公來滬、昨日下午三時、在財部駐滬辦事處召集中國銀行、交通銀行、浙江興業銀行等各行行長貝淞蓀等數人談話、對於財政問題、有所會商、討論二小時餘方散、即晚搭車赴首都、

天氣炎熱

閘北日間步哨已減少

閘北自六十九師第一團駐防以來、各馬路各要隘均派有步哨、日夜輪流守護、故不惟竊盜案件鮮有發生、即流氓地痞等亦因之歛跡、近以地方安靖、天氣炎熱、各營連長官、爲體恤兵士起見、已將不甚熱鬧處之中山路共和新路等、一部分步哨崗位、暫時減少、惟至晚間五時起、仍舊派設、至天明止、

申園搖會狗將二次抽籤

廿二日上午舉行

膠州路申園賽狗場、自第一次舉行搖會狗抽籤後、會員之對於租狗興趣、益見濃厚、乃該場又經狗醫飛力浦博士及訓練主任之選擇、復得四十頭、將於本月廿二日上午十一時舉行第二次搖會狗抽籤、仍用搖彩法、當衆派定、會員中除上次已簽定租狗合同而未獲抽得者、其原簽合同、仍作有效、其他會員中有意與租者、可向愛多亞路六號書記處報名、惟限本星期五午後五時爲截止、

中國無線電展覽會

本埠江西路B字四十三號亞美公司、鑒於中國無線電事業之重要、極力提倡、定於八月四日起、開無線電展覽會、歡迎各界加入展覽、並附設礦石收音機競賽會、凡研究無線電者、皆可製成加入比賽、並由該公司捐贈値五百元之獎品、入場劵可向該公司面索、

時疫聲中之死亡者

社會通訊社云、據康健學會報告、謂近數日時疫之彌漫更甚、連日城內及閘北等處、因染時疫而不治者頗衆、英租界亦不少、昨有卡德路口一好點心店主、亦因染疫不治而亡、據醫學家云、若天氣一二日內不見轉涼、恐疫勢更盛、

兩路黨務籌備委員

定二十一日就職

滬寧滬杭甬鐵路特別黨部、於本月九日、經中央一五四次常會議決、令委鄭文利李垕身、施嘉幹、陳福海、閔羅鈞、爲該路黨務籌備委員、業已函令各員、尅日任事、聞該委等定本月二十一號下午二時、在靶子路二百一七號舉行就職、

市府出示禁止

閘北房客抗欠房租

上海特別市市政府、據閘北房產聯合會呈稱、房屋收租困難情形、昨特出佈告、禁止房客抗欠房租

四明公所

募集賒材基金

上海四明公所、此次□□賒材基金、由董事會議決、□□捐隊、分頭勸募、昨日下午□時、在民國路四明公所內開募捐事務所成立會、同鄉到者數百人、極一時之盛、增認隊數已達百六十餘隊、而當場繳付現款者、尤形踴躍、

電請撤消產銷稅

國貨維持會

中華國貨維持會、昨爲江蘇全省絲織品產銷稅設局徵收事、致電中央各機關文云、南京國民政府財政部、內政部、工商部、財政廳、裁釐委員會鈞鑒、近閱報載江蘇全省絲織品產銷稅總局通告云、於本月二十一日開始征收產銷稅、粘貼印花、並派駐廠委員云云、諷誦之下、惶駭莫名、竊查裁釐加稅、本根據於壬寅條約、係裁撤國貨之釐、增加外貨進口之稅、並有所有釐金及征抽行貨他捐各關卡局所裁撤後、不得改名或藉詞將此項關卡復行設立、凡進口洋貨、除正稅(値百抽五)外、加完一倍半(値百抽二五)之稅、以抵補裁釐之損失之規定、是可知加稅者、乃加進口洋貨之稅、而非加增國貨之稅、抵補損失之途、固在彼不在此、彰彰明矣、今該稅局之設、適與約文絕對抵觸、誤會殊甚、若不予以糾正、則此後不特阻礙關稅自主之實行、且深恐裁撤釐金、加增外貨進口稅之政策、亦將大受影響、況際此國貨垂斃之時、釐金尙未撤除、反有變本加厲之征稅機關設立、實何以自解於先總理解除民衆痛苦撤消苛細雜捐之遺訓、我國貨工商、渴念裁釐加稅、不啻若大旱之望雲霓、今乃適得其反、其失望與痛苦爲何如耶、日來各工廠函籲轉呈政府撤消苛捐者、紛至沓來、文如山積、業經敝會分別提出於經濟會議、及全國財政會議、可知國貨各廠、外受洋貨排斥嚴重之壓迫、內感各業工潮澎湃工資驟增之痛苦、內憂外患、交相逼迫、正在亟盼我政府撤消苛細雜捐、優待國貨、有以慰藉之者、今乃痛苦未除、又加束縛、哀我國貨工商、何堪忍受、敝會爲維持國貨、提倡實業、惠工利商起見、不得不冒昧上陳、伏懇鈞府部廳會體念國貨奄奄一息之時、俯賜准予撤消此類阻礙國貨發展之征稅機關、以利民生而解倒懸、無任迫切待命之至、中華國貨維持會叩銑、

經濟會議公債股

昨日開會

定期討論國債局及保管會條例

全國經濟會議公債股常務委員會、因財政部長宋子文來電、請組織國債局及國債基金保管委員駐滬辦事處、召集常務會議、到常務委員李馥蓀・張甫・兪寰澄・周作民・(吳蘊齋代)葉扶霄・鍾衍慶・徐寄廎・潘序倫・等八人、主任委員李馥蓀主席、首由主席報告宋部長來電、次討論國債局及基金保管委員會性質、對於宋部長提議意見、大體贊同、施行條例及組織法、尙待起草、議定十九日下午三時、再行開會組織條例等、議畢散會、

費城賽會中之像片

是孔子及孫總理繡像

不是齊燮元

楊杏佛再致王儒堂書、有美國費城博覽會、陳列齊燮元像片等語、玆聞前任該博覽會國際評判員壽景偉、中國教育展覽局陳列品管理員劉聽强、致書楊君、謂所陳列者、實爲孔子及孫總理繡像、

電請會勦太湖土匪

湖社委員會

湖社委員會、十二日電國民政府軍事委員會及江蘇浙江兩省政府、請勦太湖沿濱土匪、電云、敝社疊據湖州同鄉來函、報告湖屬沿太湖一帶、自金漊起至諸漊止、中間如夏漊、溪漊、羅漊、大漊、安港、沈漊、楊家兜等處、並織里、晟舍、東喬村、後林一帶、發現大股匪徒、以安港胡南之東橋村爲集合處所、由客民胡長典即混名矮老板者所招致、開場集賭、無惡不作、外來匪徒向係胡所招接、湖居錢漊已十餘載、極爲兇橫、地方居民稍有資產者、則向之强索飯資、並謂如被外人知悉、即有相當對付、鄉民畏之如虎、不敢控訴、匪徒人數約有二三百名、大半持有鎗械、前日大股土匪藏匿在潘漊橋西港北大牆門內吳阿叙家、餘則散處安港東橋村等處、日伏夜出、鄉民不能安居、其稍有餘力者、則相率遷居城中、無力者日受匪徒之魚肉、而無可如何、地方兵力薄弱、勢難防禦、非得大兵痛勦、無以寒匪膽而安閭閻、等因到社、查湖屬北鄉、土匪猖獗、打家刦舍、放火擄人、報章所載、未及十一、同鄉報告、皆屬實情、而地方兵力單薄、防禦能力且嫌不足、遑論進勦、況太湖地濱蘇浙、蘇勦則匪竄浙、浙勦則匪竄蘇、非由兩省會勦、則蘇安而浙危、浙治而蘇亂、皆非根本之策、爲兩省治安計、應請鈞府立即會同軍事委員會暨蘇浙兩省政府派兵痛勦、以安蘇浙兩省人民、事關兩省治安、卽希鑒核施行、特此電聞、湖社委員會主任委員陳藹士、委員張靜江、王一亭、錢新之、陳果夫、戴季陶、朱家驊、潘公展、楊譜笙、湯濟滄、沈百先、陳希曾、嚴澹宣、陳立夫、周由廑、周越然、張廷灝、鈕師愈、凌頌如、沈延祥、沈階升叩文、

雜訊

上海特別市商民協會履業分會、設立福履醫院、昨特呈請特別市衛生局備案、

旅滬全皖公會創辦之民聲報、已於前日出版、每一星期出版一次、該報第一期內容極爲豐富、

今晚明園賽狗預測

第一次 二百八十五碼平賽 六狗起步 ㊀英銀密司脫Morning Mist ㊁勞來撲來Roly Poly

第二次 二百八十五碼平賽 六狗起步 ㊀勃辣克歐而Black Earl ㊁太白司各Tabasco

第三次 五百碼跳欄 四狗起步 ㊀惠脫克拉White Collar ㊁來代司華特Lady's Wood

第四次 五百碼平賽 六狗起步 ㊀唐璜Don Juan ㊁蘇而惠斯達Solway Star

第五次 五百碼跳欄 四狗起步 ㊀金蘋賓King Pippin ㊁愛立去及軋Irish Jig

第六次 五百碼平賽 六狗起步 ㊀芬賽發利Fancy Free ㊁勃開那Buckanan

第七次 五百碼平賽 六狗起步 ㊀萊夫英愛密司脫Love in a Mist ㊁司帶夫亞細亞Star of Asia

第八次 二百八十五碼決賽 (第一第二兩次各取三狗) ㊀勃辣克歐而Black Earl ㊁范倫丁Valentine

浙東游記(三)

(陳萬里)

▲二〇・星期五

六時起、雨仍不止、就冒着雨啓程、從諸暨往東北大路到紹興六十里、在楓橋略停息、自此往婁宮四十里、風也大起來了、雨點不住的打進轎子裏來、用以葬墊的棉被同毛毯都被轎簾布滴濕了、身上幸虧早起已經穿上絨繩衫棉袍、不致著冷、可是從清早起來還沒有點過飢、在楓橋停息的當兒、曾到一家小飯店裏參觀過、知覺神經告訴我說、你還是忍着一點罷、於是就買了些花生酥糖權當作午餐、好得這種生活我是過慣的、寧使挨餓、不願意勉强下咽、這個成見意是沒法更改的了、轎夫在起初的時候、盼著天晴的心很切、他們兩個同伴時常打着永康的土語、說說笑笑、倒是很快樂的、現在呢、濶邊的蓆帽上彷彿簷溜似的儘管的滴著、下身一件靑布袴已浸透了、他們倆默無一言向前進行、有時問聲路過的朋友、婁宮有多少路、回答說、還有十六七里呢、他們中間的一人就沒精打彩的說、「還有十六七里嗎、咳正是好大的里呀」、其實我盼望天晴的心比較他們更要急切、因爲老天爺要是繼續的落下去、我那游蘭亭禹陵的希望不將成爲泡影麽、不過盼望雖是盼望、誰有回天之力能彀使老天爺不下雨呢、一路上看山間出雲、宛如前年在華陰道中山坡上時時看到姿態很好的松林、可惜因雨不能攝入畫幅、過楓橋以後、沿着山麓走、風景頗佳、將到婁宮、雨下得更大了、本來是長轎直雇到紹興的、現在祇能到此而止、另雇一脚划船赴紹興、諸暨到楓橋六十里、坐轎子、楓橋到婁宮四十里、可坐人力車、婁宮到紹興二十里坐船、本來在一天內利用三種交通工具、倒是一樁極有趣的事、這一次可不成啦、脚划船上的蘆席蓬是很低的、外面又是下雨、祇得苦悶在裏面、約莫有一小時半、就到紹興、所有行李由船夫送到生生旅館、上岸處離旅館約有一條巷、天已黑了、雨仍舊是下著、到了旅館稍憩、即在近旁某飯館用飯、餚碗都是很油膩的、眞難得下咽、付了値就回旅館、打聽茶房們蘭亭禹陵的方向、眞可笑、蘭亭就在楓橋往婁宮的道中、今天是路過的、我要是預先知道、那末雖是大雨、豈能交臂失之、可見山水淸游、亦有宿緣、何況人事、本日轎子自諸暨雇來、每里四分、計一百二十里、共洋四元八角、另加酒錢、婁宮到紹興、平常很便宜的、今日亦要一元二角、生生旅館每天房金八角八分、九折、

▲二一・星期六

七時睡醒、簷溜如故、還是睡覺罷、十時始起身、看看天氣、絲毫沒有晴意、就收拾行李、準備回杭、十一時雇車赴汽車站、恰巧十二時十分有一次直達快車、就購票上車(紹興至江邊一元二角)一時四十分到江邊、怒潮撲岸、風浪極大、遂雇一渡江轎子、平時小洋二三角、現在貴至八角但亦無法、送到義渡船上、沒有多少時候、由輪船拖帶渡江、此時風雨都很大、對面一切景物完全不能看到、約行二十分間達三郎廟、乘車回寓、(完)

□□□□□

急救時疫水

値玆炎夏○飲食不潔○溽暑侵入○即致霍亂吐瀉各種痧症○本藥房「急救時疫水」起死回生○功效絕大○各界宜速購備○

每瓶一元 五角 三角 一角 每盒四十瓶一元

新鮮菓子露

溽暑逼人○神志昏迷○如服本藥房各種新鮮菓子露○頓覺清涼爽快○神志安適

大瓶洋五角 小瓶洋三角

上海四馬路中 太和大藥房發行

今日戲目

戲院	戲目
大舞台	夜戲 五本 高廷贊
第一台	夜戲 頭本 開天闢地
共舞台	夜戲 白蛇傳雷峰塔
笑舞台	夜戲 頭二本 雙玉玦
中華	清宮秘史
恩派亞	木蘭從軍
萬國	木蘭從軍
中央	八美圖
新中央	平等的濶少
卡德	蓮花洞
世界	一脚踢出去
奧迪安	大學生活
上海	我們的海
通俗	蔣介石
卡爾登	足球猛將
東華	丈母娘

□下爲影戲院□

戲院	戲目
共和	墓門活鬼
北京	雪下孤雛
百星	戰海情波
虹口	亂世忠臣
光陸	劫後奇緣
武昌	赤身遊歷記
夏令配克	她的情種

店樓上子彈紛飛
當場有兩人倒地
綁票匪共獲六個

老閘捕房包探馮志銘、偵悉有大幫綁票匪、匿跡新紀浜路二百四十五號張順興鐘表店樓上、當即稟明捕頭、督同全體中西探、各備武器、于昨晨十時、密往拘拿、甫入該屋大門、正欲上樓之際、詎已爲匪所悉、內有三匪各執手鎗開放拒捕、探等亦拔槍還擊、一時子彈紛飛、附近居民、咸躲避不敢出視、結果、拘獲綁匪五名、擊傷一名、抄獲手槍三支、子彈十餘粒、惟馮包探因奮勇上樓拘拿、致被匪黨開槍射中馮探右胸一彈、受傷倒地、血流如注、嗣經中西探將馮探及傷盜分別送院醫治、一面將拘獲之五匪連同手槍子彈、一併帶回老閘捕房、候今晨解送臨時法院訊究、聞馮探受傷尚輕、不日當可出院服務、

開門遇盜
尼庵被刦 兩人受傷

寧波人柴阿慶、住海寧路天保里吉清坊五號、前晚赴虹鎭相近之分水廟小徐家橋訪其在該處淸秀尼庵內如香伙之友人、旋同往楊樹浦拾會、事畢已晚、遂暫宿庵內、當晚一時左右、柴內急起床、開後門大解、時正有盜匪六七、正在撬挖壁洞、見柴疑爲起捕、遂突前開槍、中其右腿、立即倒地、盜乃入內刦得現洋數十元、衣服多件而逸、柴則於昨日送入同仁醫院、

貪小喪身
落帽風害人

吳淞鎭西泰興庵橋昨日下午二時許、有買紙錢灰者二人、在該處兜買紙錢、忽然一陣狂風、將二人頭上之草帽、吹入河中、一時撈取無從、便任其隨波逐流而去、二人旋亦他往、時有該處小茶館主崇明人陳司務在該處乘涼、見狀、頗爲惋惜、遂赤足涉水撈取、是時適値漲潮、河水湍急、偶一不愼、竟慘遭滅頂、迨旁人將其救起時、早已氣絕、

盜匪越牆而入
鎗傷事主
未及行刦而逃

白克路珊家園仁和里十二號在天祥洋行保險部爲經理之鄒開興家、昨晨五時左右、忽有一盜由貼鄰爲醫生之丁廿仁家牆上躍下、自露台下樓、擬開門放進在外守候之盜匪、入內肆刦、時鄒之長子臥於樓上、聞聲出見、即登露台狂鳴警笛、開興臥樓下廂房內、亦聞聲起視、盜知有備、不及行刦、向開興開槍而逃、彈中開興胸部、嵌入肺葉、旋延德醫診治、至昨晚子彈尙未揣出、勢甚危殆、

醫生打殺病人
亘古未聞

婦人姚張氏之子阿毛、因患癲病、由住居閘北倫敦路一三三號之江湖醫生海門人陳阿三（綽號王大鬼）領去醫治、陰歷五月二十六日、阿毛癲病加劇、奔逃出外、陳拘之回家、即嚴刑毒打、遍身受傷、延至昨日身死、其母聞悉、即投五區公安局報告、派警將陳拘署訊辦、

急色兒 裸體躍出
欲姦少婦

少婦王孫氏、（二十餘歲）寓居西門外大林路飯店弄內、詎有同居之織布工人東文學、年齡相若、尙無家室、平日時向該氏調笑、前日傍晚、東乘該氏出外泡水浴身之際、掩入房內、赤身躲在床後、迨該氏脫去衣袴、正欲洗浴時、東突出將該氏揿倒床上、意圖强行姦污、氏即大聲喊救、經二房東王萬章及鄰人等入房、祇見赤裸裸男女二人、互抱倒在床中、東因見鄰人畢集、始行釋手、該氏遂將衣袴穿好、鳴警到來、東尙赤身呆立床前、由警飭將袴穿上、帶入二區總署、當以案關圖姦少婦、諭解市公安局轉送地方法院訊辦、

再誌錢家塘盜刦擄孩案
賊開門是遠縹口音
婁吉丈夫竟另有作用

閘北天通庵路底江灣街錢家塘農民談咸根家、被盜刦去衣飾鈔洋四百餘元、並將五歲男孩三郎擄去、各情略誌本報、茲悉五區公安局昨已拘獲此案嫌疑犯兩名、詳情如下、

談咸根四十四歲、有田數頃、務農爲活、其妻徐氏、三十四歲、育三子、長妙根、已娶妻、次林根九歲、第三子即三郎、

談有親勇淸江人孫有才者、在南市高昌廟江南造船廠作工、當十四晚被盜時、談家已掩門欲寢、突聞門外有人呼曰、「開門來……」、談細味其聲、類似孫有才、即應之曰、汝爲有才弟乎、言未畢、門已被毀、擁入短衣者十三四人、中有六匪各出手槍、一匪將談置於棹上之煤油燈吹滅、連批談之頰、口中並辱罵不已、談之長子妙根攜其妻逃避出外、黑暗中匪未察見、旋談妻聞聲由臥室抱三郎出視、一匪乃奪三郎、先行逃逸、談妻抗拒、被匪毆傷、此時已有數匪分入談妻及乃媳之臥室、刦得金鎖衣飾鈔洋四百餘元、打成兩大包逃出、

談之次子林根、當盜入時、皇恐無所措、呆立於門畔、一匪曾與語云、「你勿要跑開、我停歇領你去看戲」云云、其意欲連帶擄之以去、林根聞言、乘隙出外、避於一黑暗弄中、得免於難、翌日談以匪中實有孫有才之口音、復思孫去年曾向伊要求借洋三百元、後又要借卅元、均經拒絕、雖屬親戚、感情極劣、殆即因此挾恨、殊不可逆料、遂遣其妻至孫家以探親爲由、察其形跡、孫本居於西寶興路龔益里對面六間內、同居者尙有吉步雲劉華章二人及某姓、孫因在南市工作、往返不便、乃假廠之附近暫居、故談妻是日詣其閘北家中未値、同居者亦已他遷、遂往南市、孫妻聞姊遭難、欷歔不置、是晚孫歸、其妻爲言姊家被盜事、聲稱明日欲往探視、詎孫將妻痛罵、不許前往、謂倘明日爾如私往、當置爾於死地、前日孫妻俟夫入廠後、即攜其子女四口、先至談處探視、旋回家中、見吉劉二人不知去向、參以乃夫禁止伊探視其姊之情狀等等、亦疑即係乃夫之所爲、遂偕談妻投報八字橋五區公安局派出所、昨日上午八時該所巡官轉報總局、當由巡官牛開平督率探警辛金生及長警等、會同高昌廟二區派駐所巡官魏潔忱、往江南造船所將孫拘獲、孫有胞弟名有福、家住日暉橋宋家宅、亦在該廠作工、恐有嫌疑、隨一併帶區、訊據孫妻供稱、氏夫平日嘗謂姨丈不借錢給他、須得要搶翻他、故疑係伊所爲云云、孫有才供、民與談家爲姻婭、現將民陷害、稱可與其姊夫對質、作長久之同居、談家被盜之事、完全不知、實係氏妻誣告、求察云云、訊據孫有福供、是夜在廠作夜工、並未至談家行刦等語、奉判二孫押候解局核辦、

六小姐
爲本夫尋獲 要索兩千元脫離

嘉善人桂春濤、經營紗花、近兩年間做投機生意、獲資三四萬、今正桂在游戲場過一女子、名六小姐、兩人一見如故、情愛異常、旋即同居於西門方浜路、詎桂情熱過度、不問六之履歷、蓋六小姐年將三旬、早已嫁人、其夫名滚匠永生、前年因犯案拘辦、刑期二年、至今年四月、釋出、偵得妻之行蹤、前晚六小姐與桂由天蟾舞台觀劇返家、忽被永生隨入、即將桂掌頰、吵鬧不止、經鄰居沈某調解、永生欲二千元與妻脫離、桂祇允六百、後加至九百元、仍難解決、現尙在商權中、

行賄之律師
夏喆斌徒刑四月

吳縣律師夏喆斌、因向吳縣地方法院書記官吳祖泰行求賄賂洋十元、被吳告發、移轉管轄、由上海地方法院受理、提起公訴、辯論終結、昨奉宣判、夏喆斌對官員行求賄賂一罪、處五等有期徒刑四月、未決羈押日數、以二日抵徒刑一日、行賄之紙幣十元、沒收、

上南川交界鉅刦案
捆綁四代婦女
搜刦銀飾衣服

浦東盜匪案件、近日案多、本月十五日晚（即十六日早）千義鄉樁西首陸文韶家中、又被匪劫、陸弃夫革命、現在任上海特別市商民協會常務委員、突接家報、深爲駭異、以浦東治安如此、民不安枕、故昨十號具呈淞滬警備司令部呈文云、爲呈報事、竊文韶家住南匯縣境北市二十一圖（川沙境七義莊樁西首即上南川交界）緬家族、本極偏僻、不圖於本月十五日晚間、即十六日早兩點鐘、突來盜匪十八名、撞門而入、聲勢兇猛、將文韶祖母程氏、（年八十八歲）母李氏、（年五十八歲）寡嫂趙氏、（年三十七歲）姪媳楊氏、（年十八歲）分別捆綁、翻箱倒篋、計劫去銀洋首飾衣服等約值洋二千八百餘元、歷兩小時之久、乃呼嘯而去、查浦東盜匪充斥、到處搶劫、長此不設救濟、俾民側身無所、所以盜案發生、而案不止者、其故在不能破案、及破案而不加嚴辦、所以盜膽日張、盜風日熾、文韶一家之事、誠係小、而地方治安之關係極大、除另開單外、理合呈請鈞部鑒核、迅賜令南匯川沙兩縣暨特別市公安局、立飭軍探嚴密偵查、注意贓物、務獲盜賊、即地方幸甚、謹呈淞滬警備司令錢、計呈失單一紙、

汪老五
不服判決
捕房亦欲上訴

南市黄家塘桂圓店主黄憲武被綁撕票案內之嫌疑犯安徽人汪惠如（即老五）、被新閘捕房拘解臨時法院訊明後、昨經完推事宣佈判詞云、被告汪惠如共同詐財之所爲、處五等有期徒刑十一個月、未決期內羈押日數、准以兩日折抵徒刑一日、私訴部份、移送本院民庭審理、汽車兩輛、並非犯罪之用、應予發還、被告之代理律師聞判不服、當庭聲請上訴、而捕房亦以所處徒刑太輕、要求將被告仍押捕房、以便提起上訴、庭上准之、着本案未決定期內、准仍還押捕房、

於本年三月初八日、嫁與住居天潼路懷安里五十一號之同鄉人、司徒文浦爲妻、不料過門之後、丈夫非惟不能養活、並將我所有之金飾等物、偷竊殆盡、故我氣憤之極、於上月二十一日出走、暫居海寧路三百五十七號親戚家中、現我不願回家、要求庭上准將我送至濟良所等語、推事核供、諭送濟良所留養、候飭傳其夫到案訊核、

紅衣女
有不得已之苦衷
原來爲過人不淑

前日下午、有一身穿紅色旗袍、鼻架墨晶眼鏡之摩登女郎、投總巡捕房聲稱、伊名何月嬋、粵人、現年十八、因有不得已之苦衷、要求將伊送往濟良所、當經捕頭飭派包探吳壽山、將該女暫送濟良所留養、昨晨由該所西女董將何月嬋帶至臨時法院第一法庭、據何月嬋供、伊

浦面兩具男屍
均無家屬認領

南市救生局二號巡船、昨日在浦面撈獲男溺屍二具、一約二十餘歲、身穿白柳條短衫、白洋布袴子、直貢呢鞋子、花絲襪帶、和尙頭、衣袋中有雙角一枚銅元九個、一約二十七八歲、身穿柳條布短衫褲、紅皮底鞋子、光頭、衣袋中有雙角三枚、銅元四十三個、均無家屬認領、由堂拍照收殮、

冒充軍官捕人
竟是變相綁匪

浦東三林塘鎭南祥盛軋花廠、日前突有自稱某軍副官者率帶衛兵二名、乘長途汽車至天花菴站下車、直入該廠、將陳拘獲、並以搜查逃兵槍械爲詞、四處搜索、旋將陳押上汽車、聲稱解司令部法辦、陳家以無故受誣、飛報三林保衛團、團長趙知白以此中不無疑竇、遂率團員至三林站守候、未幾車至、趙團長上車、請該副官下來、詳詢一切、出示符號公文、發現僞跡甚多、二衛兵見陰謀敗露、即搭車而逃、該副官則被扣留、詰詢之下、供認冒充是實、後經駐周浦之三十二軍六十團派兵提去、備文解辦、（滬南社）

形形色色

改良劣童

劣孩江北人余文海、本月十三號晚八時五十分、糾黨在百老匯路搶刦入來爵之婦人譚昌值洋四十四元之皮袋一只逃逸、皮袋內有金磅兩枚、現洋四元、旋被匯山捕房包探沈禹舟與印捕稱同追獲、惟原贓皮袋已被同黨携去、經將余孩拘解臨時法院訊押在案、昨晨續訊、即據沈包探禀明原告已往香港、不能到案、現有證人可以證明云云、又據余永祥投稱當時同親戚告與在逃之兩孩同一乘坐黃包車之西裝人皮袋一只搶取、逃入附近弄中是實、詰之被告、供不承認、經俞推事訊供明晰、判決余文海送改良所感化兩年以儆、

溪畔少婦

滬西漕河涇繡萬年公墓閘北首漕溪路畔、前日夜間九時許、有一少婦縊在其間、有二小時之久、經上海縣四區公安局巡邏警察查見拘局、該婦呆若木雞、始則不肯開口、繼則稱聚嫁鎭海人、廿四歲、丈夫姓陸、現居法租界、問其詳細地址及丈夫名姓、娘家姓名、均支吾其詞、不肯直說、該少婦身穿香雲紗衫袴、內有襯衣、態度輕盈、頭梳髮髻、警探搜獲皆係赤金、當即收押、昨晨派警押解上海縣公安局訊究

俄人服毒

俄人物來被美夫、素有神經病、前晨五時許、物氏在霞飛路九號小客棧內、以毒藥和於酒中飲服、未幾毒發身死、由其友恩脫陸夫覺察、報告匯山捕房、飭探前往調查一過、將尸體舁入驗尸所、昨晨由臨時法院推事驗明、着尸友具結領殮

因賭打架

閘北中山路順昌里振華染織廠機織部工友鄭法勝等、前晚因在馬路旁擺茶桌乘涼、撥麻雀、爲打錯一張牌、發生口角、一言不合、板凳橫飛、茶壺茶杯亂擲、數十工人打成一團、四區公安局中山路派出所聞警、立即派警前往、拘獲許志仁盛先友（傷頭）蔣仁和張玉福（傷頭）陳自由（傷臂）鄭法勝等六人、尙有該管轄近之小孩二寶、傷處石灣破鼻處、出血不止、惟其父母不願解往四區公安局、故僅在派出所報告、其餘工人當即一併申送總區、

無賴毆警

無賴吳玉隆、平日喜放印子錢、重利盤剝、有張玉興者、曾向吳借洋十元、每日打小洋四角、銅元二十枚、打滿四十天爲止、（名曰打印子）現因無力照打、遂乘間逃避、前日與吳在閘北虬江路將張遇獲、在途爭執、崗警上前干涉、吳不服、將警扭住兇毆、撕破制服、並傷頭部、旋經鄰崗到來、將吳張二人一併帶入五區二分所、除將傷警送醫院外、吳張兩人已一併送市公安局轉解地方法院訊辦、

工人倒斃

昨日上午七時許、城內廣家弄地方倒斃年約四十餘歲之工人一名、經公安局一區二分所崗警查見、飭所報告、正在飭傳尸屬時、忽有死者同鄉陸生記營造廠工人周鳳生到所、具結領尸收殮

修船起火

前夜十一時許、高昌廟江南造船所船塢內、正在修理之三北公司華順輪船、不料機輪間之電線、忽然走火、致電瓶炸裂、火勢蔓延、冒穿輪板、幸由南區救火會得報、立即派隊前往救熄、該輪機輪間雖已燒燬、但尙無重大損失、

潤記聲明

本號經於去年收賬司人等均已另圖別業如有在外招搖情事與潤記無涉

輾斃鄉人

前夜九時半、由滬開杭之卅號夜貨車、駛至嘉興王店間、第九十一號橋地方、（時在昨晨三時許）輾斃年約四十歲之婦人一名、後由路局撫恤廿元、備棺收殮、

氣象

徐家匯天文台報告云、昨晨天氣熱而潮濕、氣壓低而穩、南風、溫度最高九十三·六度、最低七十九·二度、預測今日、天氣多雲而熱、長江流域有雷、颶風行經小笠原群島之南向東北方前進、故該處天氣惡劣、

來函

逕啓者茲見本月十五日貴報本埠新聞欄內有實屬子之何振鈴在小世界遊戲場遭談世界實業經理等云新聞一則實查韓文團祖適當時實係訛傳受傷而稱非當時實在事實查前日何振鈴與人打架乃在小世界大門外街道上並非在遊戲場內而韓文團因見大門前人衆擁擠故爲之調解有之且時在上午十一時小世界尙未營業實票處並無人在該何振鈴當然不能入內所與之打架者並非小世界實票員現在何振鈴因打架之人不能扭住乃在法院告訴誑指與其打架者爲小世界之實票員而稽查韓文團祖聽破壞強欲該稽查交出被告現除向法院陳明事實外特將當時實在情形奉聞希在報上宣佈俾明眞相此致時報館大主筆先生鑒 小世界啓七月十七日

採貨人捲鉅款
潛來上海被獲

普萊梅律師昨投法公堂聲稱、敝律師代表天津法商某洋行、該行僱用俄國人司蔡培、至各處採辦皮貨、不料被告竟將貨款五萬元金洋、席捲私逃、至格那達地方、曾經原告得悉禀准天津法領事通緝在案、近悉被告復又潛來上海、故由捕房將被告拘案、求請暫行收押、聽候天津法領事署來文後、再行移解天津訊辦云云、被告延郭蘭克律師代辯稱、本案對於事實上原告究控何案、尙未得知、不過根據電報、致將被告扣留、毫無價值、求請將案注銷開釋被告、等語、中西官判被告暫押、聽候改期再核、

車上人懷槍
爲兵士搜出

閘北太陽廟路嘉邢會館駐防之六十九師一團三營八連連部步哨兵士、昨日下午四時許、在大統路北、見有汽車一輛、由北往南、兵士以其可疑、當即招呼停車、上前檢查、即在林璋南身旁抄出六輪手槍一枝、子彈二十顆、後悉林係廣東人、年四十三歲、在廣生滬行爲經理、當即送請警部發落、

俄領署之竊案
捕房正在偵緝中

黃浦路蘇俄領事署內、於本月十五號午前失竊一事、業經捕房派探往查、但竊犯猶未弋獲、該署自俄領歸國後、屋內無人居住、各門皆扃、此次失竊、其竊賊當係從後面沿蘇州河之牆垣爬進屋內、而樓上之大鐵箱、已被撬開、所有貴重物品、俱被竊去、數尙未詳、捕房現正在偵緝中、

驗屍併誌

▲汽車碾斃 前晨四時五十分、有俄人弗來拖士登駕駛六四七號汽車、行經楊樹浦路附近、將行人沈杏生撞倒碾傷、而開車俄人駛禍後、仍不停車、向前疾駛、當經日捕華捕查見、將號碼抄下、並將傷者車送醫院醫治無效身死、昨由臨時法院葛推事驗明屍體、升座公位、即據車務處西捕頭稟稱、捕房對於開車俄人、已提起控訴、聽候法院訊辦云云、葛君核供、開車俄人及日捕等詢問一過、諭曰、驗明已死沈杏生、委係生前被六四八七號汽車撞傷身死、着屍父沈榮寶具結領屍棺殮、開車俄人弗來拖士登、應由捕房向法院控訴、聽候訊辦、

又昨日上午、有孫阿蔡駕駛汽車行經滬西曹家渡、將五歲男孩劉小喜撞倒碾斃、屍父劉溥林見子慘死、乃將孫扭住鳴警拘入六區警所、即解地方法院、除將孫收押外、下午由劉檢察官蒞場相驗、

▲吞服鴉片 甬人余桂芳、因無職業、生計困難、遂生厭世之念、於本月十五夜十時許、在福建路五十七號公安旅館五號房間、吞煙自盡、各情已誌本報、昨晨臨時法院委派員推事驗明屍體後、即據屍弟余仲芳到案供稱、死者係我堂兄、近來因無職業、生活艱難、遂致自殺、現由我領屍埋葬云云、葛君核供、諭曰、驗明已死余桂芳、委係生前私自吞服鴉片煙身死、着屍弟余仲芳具結領屍棺殮、

溥益紗廠總經理
徐靜仁在霞飛路被綁
大西路發見空汽車

驅下車夫而去

西蘇州路溥益紗廠總經理徐靜仁、忽於前日下午被綁、徐之寓所、在法租界霞飛路葆仁里四號、徐每日必赴廠中一次、當前日下午五時五十八分、徐坐自備之深藍色皮而牌四〇三號轎車欲至某處時、汽車夫正在扳機、突有綁匪四名、從路傍躍出、二衣藍衣白袴、二衣全白短衫袴、喝命車夫下車、一匪即自行司機、三匪守住徐靜仁、風馳電閃、向西而去、不知所終、

家屬會接電話

是夜十二時、曹家渡六區第三派出所公安局巡長王金榜、至大西路一帶巡查、經過崔必蘭路民生紗廠西首附近、發見四〇三號空汽車一部、停在路中、乃上前搜查、車中空無所有、旋有民生紗廠某職員向王巡長報告、謂於本日六時許、此車開至斯處、車中躍下數人、其中有一人、至該廠借打電話、餘均他去、後經調查、始知徐靜仁家中、確曾於此時接到匪徒電話、謂汽車停在大西路、可以派車夫前往開回云云、

徐靜仁之略歷

徐爲丹徒人、靈敏强幹、得張謇之賞許、營紗廠業多年、復糾股設溥益紗廠、惟以年來紗業不振、故絕少積蓄、祇以待人抗爽、乃能周轉不蹶、熱心公益、爲善必先、急友人難、破家不惜、在海上聞人中、名與彌高、茲爲匪徒垂涎、不幸綁去、當非所逆料焉、

謠傳竟成事實

去歲十月間、滬有富商徐某被綁、消息北傳、誤傳係徐靜仁、順天時報首先揭載、徐之平津友人、均爲大愕、及至探訊、乃明非是、今此不幸謠傳、變成事實、豈徐數中必被綁耶、又聞徐於事先曾接匪徒之恐嚇信、要索鉅款、惟徐以事出不經、故置之未理、

搜刦擄人
華盛路之警報

楊樹浦華盛路一八六至一八八號順興園茶館、主人曹順高、通州籍、妻張氏、育一子、今年三齡、名福福、常居館內、曹則又在老靶子路八十號日商泰利醫院內爲西崽、昨晚十時許、曹在茶館中理帳、突有一人、闖入店堂、問曹云「……有麻雀搭子否、……」語未畢、又來五人、衣藍白短衫袴、蜂擁入曹之臥房、摸出手槍、逼令交出銀箱鑰匙、曹無奈、遂予之、暴徒乃任意肆刦、共搜得現洋五十元、銅元四十千、金寶戒子各一、得贓後意猶未足、徘徊室中不走、時張氏及福福臥在床上、暴徒即上床抱福福出門逃去、曹出追逐、暴徒連放四槍、幸未命中、眼看愛子被匪架去、經有巡捕趕到、但已不及、又聞設攤於順興園內之雜貨舖、亦遭盜刦、計搶去雲紗短衫一件、銀角二百枚、

中國通商銀行總行廣告

本銀行創始前淸光緒二十三年招集商股投資本額定規銀五百萬兩實收規銀二百五十萬兩專營定期活期往來各種存款抵押信用各種放款及匯兌等一切銀行業務本埠南北市分行及外埠分支行暨各種儲蓄手續便利服務周到倘蒙惠顧無任歡迎 上海黃浦灘七號 電話經理室一一五〇 營業室一六一三八 會計室一〇二七八 電報掛號三七七三

痢疾…是危險惡症

凡患赤白痢疾。最易綿纏長久不愈。使患者顏容枯槁。形瘦憔悴。可見痛苦之深。不言而喻。如服他藥無效者。請改服法國斯多凡耳所藥片STOVARSOL（即190）定能泄瀉即止。病亦霍然。實有令人驚歎不置。蓋是藥爲著名的藥廠出品。經過各國醫學博士共同討論。鄭重研究。始克問世。非徒有虛名而無實際之藥品所可同日語也。備有功用說明書。函索即寄。不取分文。

每瓶洋一元五角 祇限在七八九三月期內 中外各藥房均有出售

總經理 上海北京路二號 法商立興洋行 分行 天津 漢口

久咳丸辨僞法

唐拾義佈告

㊀僞品包內無驗眞券
㊁僞品或有僞驗眞券但翻印肖像模糊不堪
如無上述諸弊方爲眞品將券交回總行即贈本廠美人畫
向例一張換一張從不改革

慈谿

豬山元豐米棧盜刦傷人

距慈谿縣城七八里豬山鎮之元豐米棧、於十四日晚十時、忽來盜匪三十餘人、均持□刀、留六匪在前後門把風、其餘一湧而入、共被搶去現洋鈔票角子銅元、約計一百餘元、盜匪在內搜刦時、適被保衛團得悉、即有團丁六名、前來勦捕、詎知先被盜匪瞥見、膽敢將團丁一名捉住、用小刀在其背後猛戳四刀、痛倒在地、維時鄰人亦均聞警、大呼捉盜、匪等乃呼嘯攜贜而逃、翌晨該棧主派急足至慈谿縣政府報告經過情形、並要求嚴緝盜匪、一面將戳傷團丁、抬往慈谿保黎醫院醫治、聞傷非要害、不至有性命之憂、

嘉興

時疫發現之可慮

日來天氣酷熱、禾城已見時疫、嘔吐發痧者、日有多起、南門外姜家場蔣長慶、於日前上午十時、突染疫症、至午後二時、病勢甚烈、急延嘉興醫院夏振文醫士到來救治、已屬無效、死後手足螺癟、係屬虎烈拉云、

縣政府議劃縣界

嘉興與桐鄉兩縣縣界、現須清丈劃分、縣政府為慎重起見、決定邀集與界址有關之各區士紳、定二十日在縣政府開會討論協商一切、

大批流民彈壓出境

縣屬新豐鎮、於昨日昨到有自稱難民三百餘人、惟舉動頗闊綽、不類難民、經水陸警士竭力彈壓出境、

如皋

耀如電氣公司奉令減價

交通部以本縣耀如電氣公司、表燈電價每度售洋三角三分、核與蘇省各縣電氣公司普通價目、未免過昂、為公衆利益計、特咨請省政府飭令迅予核改、繁盛城市每度不得過二角五分、偏僻城鎮、每度不得過一角五分、

李康宇傳訊被押

律師李康宇、被人舉發犯有詐欺取財嫌疑、於十二日被縣府傳訊、未得確供、當將李收押、聽候偵査、聞此案與某廟及某君被控案、頗有關係、

市政局令指築鮑家壩

港市公共河下段之鮑家壩、關係七、八、九、十、各總水利、去歲被大豫公司暗中□開、現該市行路局長郭秉鍒、深恐秋潮倒灌、特派建設股員馳往勘察、並限令各總地保、克日召工搶築、以防不測、

縣政府召集海防會議

縣政府因豐利一帶、海盜猖獗、特於前日召集沿海豐利、馬塘、掘港、苴鎮、岔河、雙甸、等區行政局長公安局長、在豐會議防剿辦法、

蚌埠

綁票案解軍部訊辦

十三日晨七時、市公安局督察長曾孟起派稽查李鳳地等、出外巡查、適遇居民李榮典(即李麻子)、向崗警報稱、十二日晚八時外出時、有身着軍服不知姓名之匪徒四人、各帶手槍、闖入伊家、將伊妻李氏及童養媳小了頭架去、旋小了頭即潛自逃回、詢知藏匿於東游戲場南胡同內婦人陳王氏家、李等遂偕一署警隊帶同小了頭、至該處起出肉票婦人李李氏、並將窩婦陳王氏嫌疑犯何兆清二人、帶至公安局研訊、據何供稱、須將武永□張布臣二人緝獲、方知底細、當時督察處又派□查李鳳地等、將武永德張布臣及高永祥等三人拿獲、帶局訊究、旋將一干人犯、送交第九軍軍部訊辦、

淮河南北蝗蟲為災

本夏天氣炎熱、久未降雨、因之異常旱㬥、淮河南北、發現蝗蟲、而尤以河北之太平里太平崗八達集、河南鳳陽西北一區境內之席家溝沈家圩楊家崗一帶尤多、到處遺卵、現已孵出、小蝗遍地皆是、高粱稻稷、多被齧食殆盡、現鳳陽縣長王繼武特令西北一區人民自衛團團總蔣壽田、率領團丁下鄉督促地保農民撲滅、以防蝗災蔓延、

體育記載

高級棒球今日秩序

上海高級棒球聯合會、今日下午有比賽兩組、其秩序如左、

㈠業餘與雷首斯……下午四點在跑馬廳

㈡中華與派尼斯……下午五點在棒球場

杭暑期游泳之停頓

杭州青年會自發起暑期游泳運動後、加入者頗形踴躍、惟原定游泳地點、在江干二龍頭之江大學、乃因之江大學已宣告暫行停辦、故該大學內泉水之開放練習游泳運動、亦祇得暫告停頓、展期繼續舉行、

教育紀載

大學生肄業航空學校

王敬琛、浙江人、光華大學學生、章和庭・陳慶福浙江人、滬江大學學生、現由虹橋飛機場方廠長方主任及市學聯軍訓委會之介紹、赴山西太原航空學校肄業、業於昨日(十七)下午乘招商局嘉禾輪赴天津、由平津轉赴山西太原、大約一星期後即可抵該地、

首都中大教育館藝術研究會重建會所

南京中央大學通俗教育館藝術研究會、現值暑假期內、各校學生前往該會補習者、頗不乏人、聞該會現擬根本擴充、將舊有會所完全拆卸、另建高大三層洋樓一座、不日即招標開工、誠首都藝術之福音也、

中華農學會年會改期舉行

中華農學會本屆(十一屆)年會、原定八月二十四日至二十八日在南京舉行、茲聞該大會經第八屆幹事會決議、改為八月三日至七日舉行、地點仍為[illegible]

新民中學遷入新校舍

新民中學自創辦以來、頗著成績、學生人數亦甚衆多、茲以原有校舍日見舊陋、故定遷往寶山路西首永興路新校舍、該屋係三層洋房、外表極莊麗、而地位亦處適中、日昨已遷移竣事、聞該校教職員、皆滬大校友、下學期將添聘教員、以資擴充、日來新生報名、甚為踴躍、

中大商學院錄取新生揭曉

本埠霞飛路國立中央大學商學院、日前舉行第一屆招收新生、極為嚴格、已經錄取者、共計十九名、昨已揭曉、探錄如下、余方鏘・陳健午・李鈞・譚泰・廖兆駿・沈榕視・曹寶鈞・陸嘉禾・張國賓・姜桐・劉嗣邦・熊大傑・楊濬・郭銘荼・譚滌修・黃錦英・葛定邦・方毓黑・陳炳銓・並聞該院下學期開學手續、現已訂齊、定於九月三日至六日為秋季註冊日期、七八兩日選課、十日一律上課、如逾規定日期不到、即行照章辦理、已行通知各地同學矣、

六日正式上課、聞本屆學員、以廣東籍人為多、

▲大夏大學 膠州路大夏大學暑期學校、於前星期二已正式上課、昨日(星期二)上午十時在該校大禮堂補行暑校開學禮、首由副校長歐元懷報告開會宗旨、該校教授鄒通和、介紹南開大學校長張伯苓先生、演講東三省問題、歷時一句半鐘、散會已逾午、

▲逸誼社 本埠川公路一〇三號逸誼社、係粵僑林榮恭陳日英蔡日民等共同組織、該社成立月餘、社員驟增頗多、該社最注重者為音樂足球二種、

▲國語暑期學校 法租界敏體尼蔭路南陽橋北首四一五號國語專修學校、第七屆暑期國語科、已於昨日開學、本屆學員甚多、學員及大學學生、即於今日正式上課、女學生更佔其大半、多數是小學教員、遠地學員不及趕到者、寬限一星期、該校又應一部分日間有職業者之要求、將於晚上七時、添設國語補習夜科、專習國音國語話兩種、即日報名、七月二十三日開學、三星期畢業、學費只收三元、

▲潔如公學 法租界拉都路潔如公學、昨日下午舉行同樂會、並行休業禮、到男女來賓二百餘人、由該校學生自治會糾察隊維持會場秩序、給獎畢、即由該校學生表演「毛毛雨」「新可憐的秋香」「蝴蝶飛」「因為你」等、趣劇三女兒表演者神情極佳、頗足令人一噱

雜訊

▲南洋暑校 北四川路底向濟路南洋暑期學校、已於上星期二正式上課、各級聽講人數、計英文科一百五十一人、國文科三十二人、算學科九十四人、打字科二十一人、共計三百零八人、該暑校定額四百名、尚有餘額、

▲尚源公學 法租界博白邇路貝勒路口尚源公學、於日昨舉行第二屆畢業典禮、

▲電傳國語 全國國語教育促進會、開辦無線電國語傳習會、今日下午八時在上海新新公司無線電播音室、行開幕式、又該國語會模範學校暑期講習科、已於七月十[illegible]

商場行市

厘拆穩定

▲洋釐 昨(十七日即夏曆六月初一日)滬市略見堅穩、計早市較前天大一二五、午市加三七五、同為七錢二分一厘三七五、交易如常、票劃各做開一百餘萬、現洋新幣買賣開淡、銀行五市五十餘萬、客帮進出有限、新幣現洋由江浙各處運申三四十萬、十同行收交鈔票僅出票頭現洋等五六六萬、

▲銀拆 昨各銀行收解各款仍稀、[illegible]

外匯無甚良莠

昨本埠外匯掛價僅日金減二五、計七錢一分三七五、餘無良莠、又意大利減五圓、計一千一百三十利耳、瑞士減一元、計三百三十五元、[illegible]

內匯無大更動

[illegible]

大條均縮

[illegible]

金市平和

昨(十七日)金市平和僅一兩六錢差額、蓋外匯無甚變動、早市跌去六七錢、殆因匯兌縮小、大條雖縮、不為所動、英匯揭佈、回高七八錢、以後互有數錢上落、午後復漲一兩、旋又轉小一兩、同業交易不鉅、關利莫與略進、廣幫則已售出、套頭之家時有進出、日匯略有購售、然數有限、于後浴形平淡、

各債一致堅漲

[illegible]

棉市續疲

[illegible]

紗市平疲

[illegible]

市價一覽

國外匯票 各國票價 銀洋錢市 蘇州金銀市 蘇州錢市 金市 國內匯兌 無錫金市 無錫錢市

[illegible]

華商證券交易所 物品證券交易所 華商紗布交易所 上海麵粉交易所

[illegible]

油豆餅 大連油豆餅電 雜糧 無錫雜糧市 無錫米市 滬北米市 滬南米市 現貨麵粉 糖市 無錫紗市 紗約棉市

[illegible]

滬杭火車表 滬寧火車表

[illegible]

船期

進口輪船報告 出口輪船報告 長江班 寧波班 定海石浦班 穿山定海班 崇海班 通州揚州班 南洋班 北洋班

[illegible]

外洋輪船報告

英國倫敦班 舊金山班 西雅圖班 香港小呂宋 意國郵船班 德國亨寶班 法國馬賽班 呂宋爪哇班 世界班 溫哥武班 神戶長崎班 青島大連班

[illegible]

天熱了請預備各種良藥

八卦香牌

農商部嘉獎一等 薄荷錠 國貨製劑 大號二角半 三號一角半 二號二角 四號一角

自製薄荷烟 每枝洋一角半

本園監製各種藥品早蒙各界信用有口皆碑茲將夏令與藥略列以備採擇

十滴痧藥水 六瓶一角 小瓶[illegible]

救急痧氣丸 [illegible]

玉樹神油 [illegible]

種德園老藥局 上海河南路老巡捕房對面

徵求 本欄徵求時事及遊藝聚東美術照片酬金從優其有精實之品如[illegible]來函聲明並可於製版[illegible]還

圖畫時報

七月十八日第四百七十九號 每星期出二次 Published Twice Weekly

北平慶祝北伐成功大會之盛況（各要人在天安門演講）

Peiping Citizens Celebrating the accomplishment of Northern Punitive Expedition by holding a very impressive meeting. (many important men deliver speeches at Tien-An-Men on the occasion).

吳稚暉演講 （真光攝影社）

Mr. Wu Sze-hui delivers a speech.

(上)鹿鍾麟演講(中)邵力子演講(下)李宗仁演講

General Loh Chung-ling (upper), Mr. Zao Li-tsze (middle) and General Li Chung-jen (lower), all giving addresses on the occasion.

商震演講 （真光攝影社）

General Shang Tseng delivering speech.

參與大會之各團體 （真光攝影社）

Various organizations taken part in the meeting.

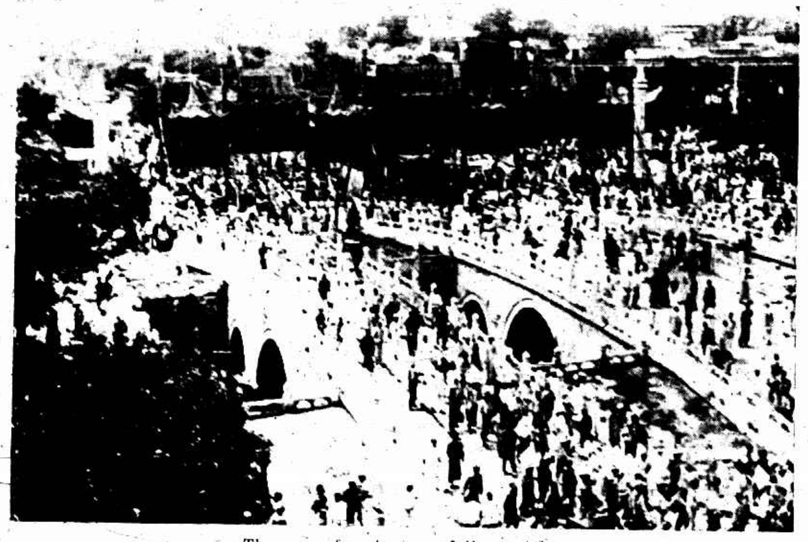

會場盛況 （楊柳青）

The magnificent view of the meeting.

北平郵務公會在天安門散發傳單 （中原美術照相）

Members of Peiping Postal Employees Association distributing handbills.

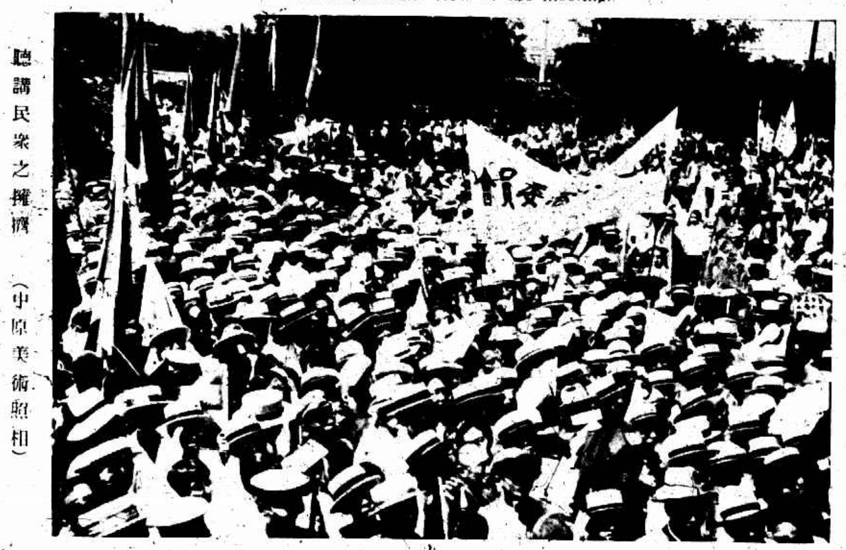

聽講民衆之擁擠 （中原美術照相）

Big crowd listening to speeches.

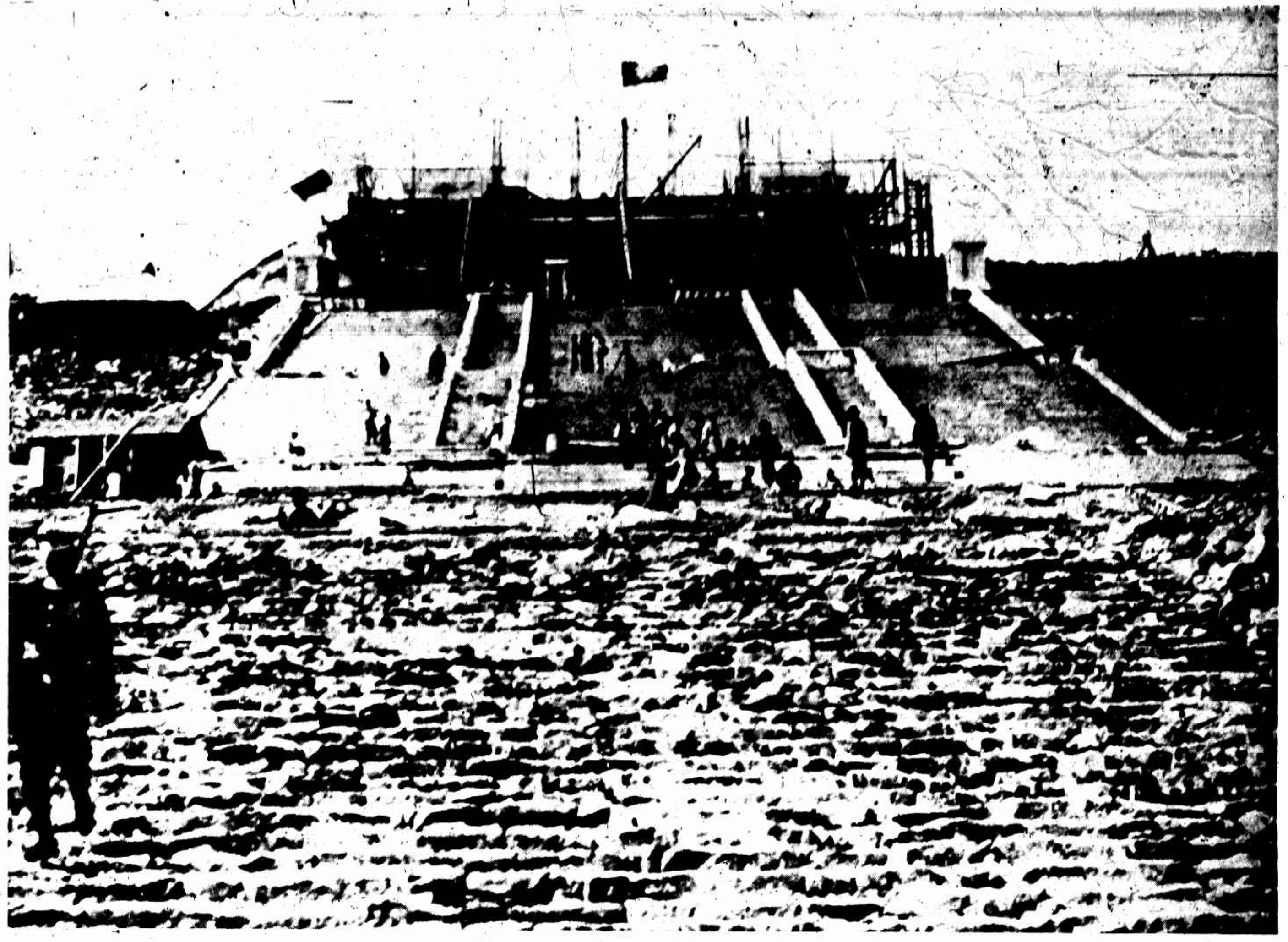

工作方殷之總理陵墓 （鄭定邦）

The construction of Dr. Sun Yat-zen's Tomb at Nanking is speedily progressing.

上海晏摩氏女學本屆畢業生

The graduating class of Eliza Yates Memorial School Shanghai in 1928.

在上海之快樂家庭

韋廉士大醫生紅色補丸治愈李見滄先生之夫人嬰孩自己藥片使彼之小孩輩疾病全愈肥胖活潑

李見滄先生係上海法界呂班路齊魯公學英文教員以上所刊之照片乃是彼之家庭也下列之證書乃是李君於民國十七年五月一號寄至上海韋廉士醫生藥局現下得其同意刊登於左其來函云敬啓者小兒世蜜時患胃不消化及腹瀉傷風感冒等症不免煩燥難得甜蜜之安睡日間嬉戲亦精神不振即以貴局所出之嬰孩自己藥片投之乃屢試屢驗前症盡消今竟不再煩燥雖睡肥胖活潑次兒世蝶亦投以嬰孩自己藥片內亦強健可愛貴局自己藥片確爲小兒無上聖藥家有兒女者幸常備之再內人患血枯消瘦之症現以服用貴局之韋廉士大醫生紅色補丸身體日見強健鄙人家庭康健之幸福皆貴局良藥所賜也茲奉上照片一張以表謝忱韋廉士大醫生紅色補丸乃是天下馳名補血健腦之聖藥凡經售西藥者均有出售或直向上海江西路六十號韋廉士醫生藥局購取注意係韋廉士藥局出品勿購影射僞藥

總理靈前之李宗仁(左)吳稚暉(中)陳紹寬(右) (眞光攝影社)

General Li Chung-jen, Mr. Wu Sze-hui and Admiral Cheng Shao-kwan before the Dr. Sun's coffin.

赴祭之蔣馮二總司令 (眞光攝影社)

Commander-in-Chief Chiang Kai-sheh and Feng Yu-hsiang on their way to offer sacrifices to late Sun Yat-zen.

蔣馮閻李四總司令祭畢後留影 (眞光攝影社)

Commander-in-Chief Chiang, Feng, Yen and Li after paying homage and offering sacrifices to late Sun Yat-zen.

蔣介石祭孫靈後向大衆演說 (中原美術照相)

Generalissimo Chiang Kai-sheh deliver speech before the public after paying homage to late Sun Yat-zen.

麗華公司出品

新裝束之一

最時髦的各種紗綢女新裝每套由十元至五十七元五角

各種綢男女童新裝每套由八角至六元五角

▲款式入時◉標新領異▼

▲快捷妥當◉依時不誤▼

蔣介石夫婦祭總理靈 (中原美術照相)

Generalissimo Chiang Kai-sheh and Madame Sung Mei-ling offering sacrifices to Dr. Sun Yat-zen.

蔣閻馮等赴碧雲寺祭孫總理

Generals Chiang, Yen, Feng etc., proceeding to Pi-Yuen-Shih Temple to pay homage and offer sacrifices to late Sun Yat-zen.

總理靈櫬 (楊柳靑)

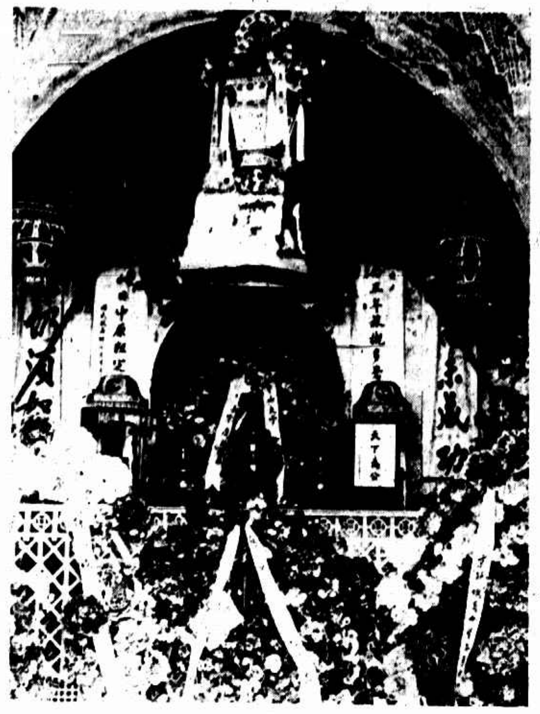

The coffin of late Sun Yat-zen.

碧雲寺近觀 (楊柳靑)

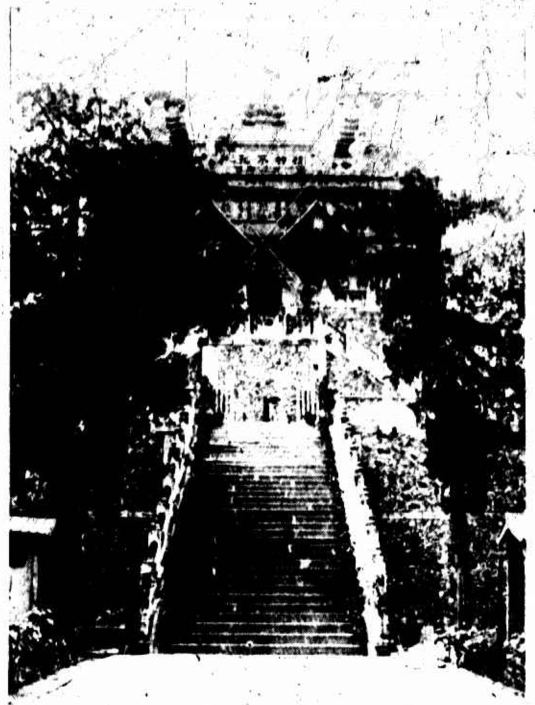

The near view of Pi-Yuen-Shih Temple.

碧雲寺遠望 (楊柳靑)

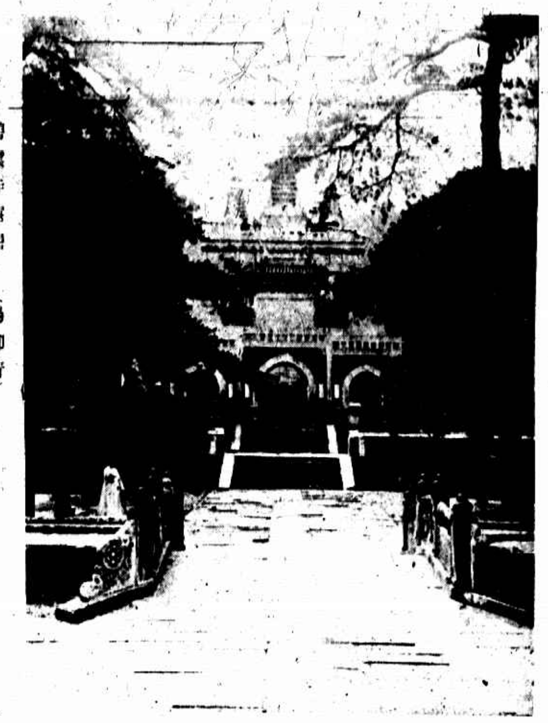

The distant view of Pi-Yuen-Shih Temple.

蔣夫人在孫靈室外留影 (眞光攝影社)

Madame Sung standing on the step.

孫靈室外之石壁 (楊柳靑)

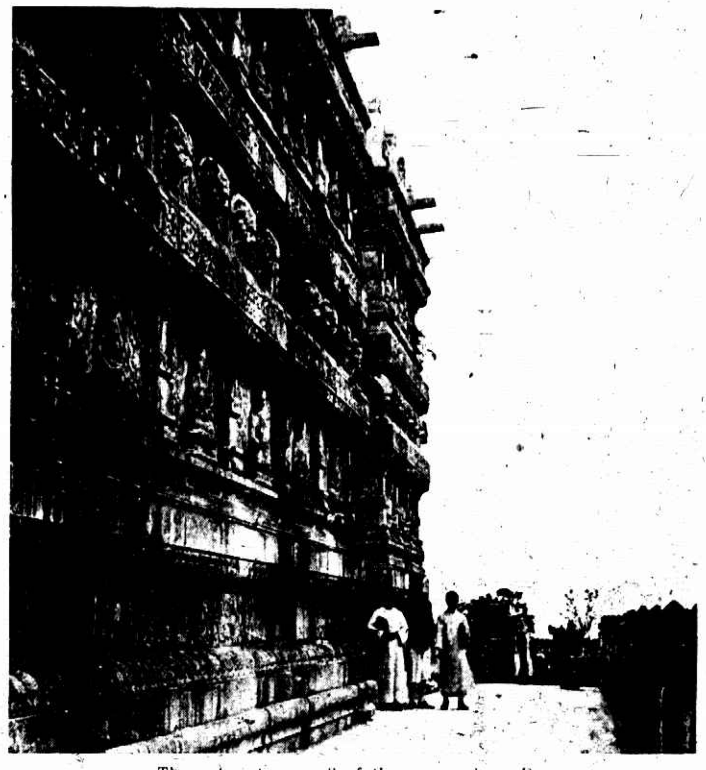

The outer stone wall of the room where Dr. Sun's coffin is placed.

蔣總司令夫婦歷階謁孫靈 (眞光攝影社)

Generalissimo Chiang Kai-shen and Madame Sung ascending flight of steps to pay a visit to Dr. Sun's coffin.

碧雲寺公祭先總理自右至左蔣介石馮玉祥閻錫山 (中原美術照相)

General Chiang Kai-sheh (right), Feng Yu-hsiang (middle) and Yen Shih-shan (left) paying homage and offering sacrifices to late Sun Yat-zen.